

# BAGGRUNDSNOTAT

FORBEJDE TIL PLANSTRATEGI 2019

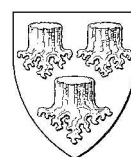

# INDHOLDSFORTEGNELSE

---

INDLEDNING	3
FÆLLES GRUNDLAG	
• boligudbygningsplan	4
• befolkningsudvikling	5
KERNEVELFÆRD	
• ældre	6
• børnepasning	10
• folkeskole	14
• SFO, fritids- og ungdomsklubber	18
• specialiserede voksenområde	20
BOLIGFORHOLD	
• boligsammensætning	22
KULTUR OG IDRÆT	
• bibliotek, teater, biograf, musikskole	26
• idræt	30
ERHVERV OG BESKÆFTIGELSE	
• beskæftigelse	34
• erhvervsbyggeri	36
• detailhandel	38
NATUR OG GRØNNE OMRÅDER	
• natur og biodiversitet	42
• grønne områder	46
TRAFIK OG STØJ	
• transportadfærd	48
• trafik	52
KLIMA	
• CO <sub>2</sub> - udledning	56
• varmforsyning	60

## Indledning

Dette notat er udarbejdet som grundlag for udarbejdelse af Planstrategi 2019.

Planstrategien skal give et samlet retning for den fysiske udvikling af kommunen.

Notatet skal give et overblik over hidtidige og fremtidige udviklings-tendenser i kommunen og er en forudsætning for at kunne formulere ønsker og mål for den fremtidige udvikling.

Formålet med notatet er, at bidrage til overblikket over udviklings-tendenserne indenfor følgende områder:

- Befolknings- og boligudvikling
- Kernevelfærden
- Boligforhold
- Kultur og idræt
- Erhverv og beskæftigelse
- Natur og grønne områder
- Trafik og støj
- Klima

Hvor det er relevant, er kommunes niveau og udvikling sammenlignet med nabokommunerne Hørsholm, Furesø og Rudersdal, og eventuelt et gennemsnit for kommunerne i Region Hovedstaden.

Udviklingstendenserne peger på en række udfordringer og muligheder for den fremtidige politik og økonomi. Byrådet skal med udgangspunkt i notatet og Allerød Kommunes vision formulere ønsker til den fremtidige udvikling i kommunen.

Planstrategien udarbejdes i henhold til planlovens § 23 a og skal samtidig indeholde strategien for kommunens bidrag til en bæredygtig udvikling (Agenda 21 i henhold til planlovens § 33). § 17 stk. 4 udvalget som skal udarbejde en ny miljø-, energi- og naturstrategi, formulerer den del af Planstrategien, som omhandler kommunens bæredygtige udvikling.

Ifølge planloven skal byrådet vedtage strategien i den første halvdel af den kommunale valgperiode.

# FÆLLES GRUNDLAG

## - boligudbygningsplan og befolkning

### Boligudbygningsplan

Kortet nedenfor viser kommunens boligudbygningsplan, som vedtaget med Planstrategi 2015 og løbende opdateret. Boligudbygningsplanen er grundlag for befolkningsprognosen. Som det fremgår, er der 19 områder, hvor der forventes boligbyggeri frem til 2026.

Ifølge boligudbygningsplanen vil der blive bygget 1120 boliger i perioden 2019 - 2026. Nedenfor er markeret med \* hvilke områder er er planlagt.

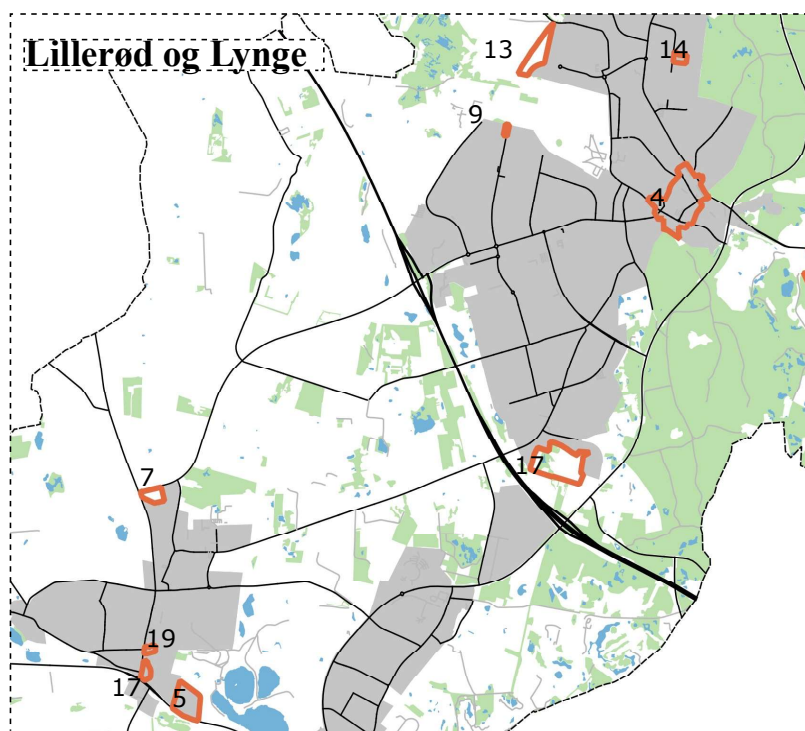

Boligudbygningsplan,  
Allerød Kommune, marts 2019

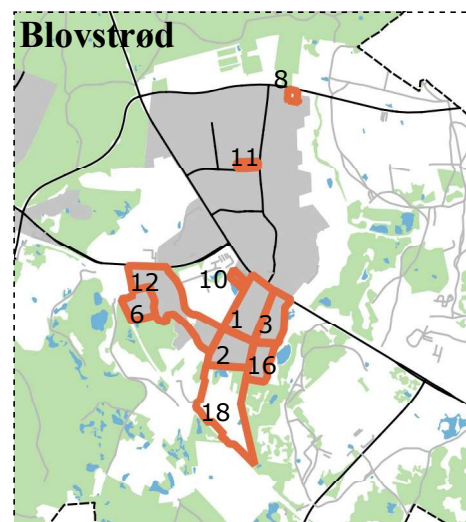

1. 79 rækkehuse, Frugtland, år 2018-2019\*
2. 46 parcelhuse, Grønningen, år 2018-2019\*
3. 72 rækkehuse, Drabæk Huse, År 2018-2019
4. 125 etageboliger, Lillerød Bymidte, år 2019-2027
5. 100 rækkehuse, Julemosegård, år 2020\*
6. 150 rækkehuse, Teglskoven, år 2020, 2021\*
7. 40 rækkehuse, Baunevænget, år 2020-2021\*
8. 4 rækkehuse, Parkvej, år 2020\*
9. 10 rækkehuse, Rønneholt Parkvej, år 2021
10. 20 rækkehuse, Bag Blovstrød Kro, år 2021\*

11. 15 rækkehuse, Græsmarken, år 2022
12. 190 rækkehuse, Teglværkskvarteret, 2022-2026
13. 50 rækkehuse, Enghaven, år 2023-2024
14. 20 rækkehuse, Ørnevang, år 2023-2024
15. 15 rækkehuse, Gladgården, år 2024
16. 50 rækkehuse, den nye del af Blovstrød, år 2024-2025
17. 70 rækkehuse, Bjergvej, år 2025-2026
18. 50 rækkehuse, Sandersvej, år 2026-2027
19. 15 rækkehuse, Langkæret, år 2027

\* Lokalplanlagt

## Befolkningsudvikling

Boligudbygningsplanen er grundlaget for befolkningsprognosen, som vises nedenfor. I modellen for befolkningsprognosen, er det således forudsat, at boligerne opføres som angivet på modsatte side. Fra 2030 er der forudsat, at der bygges 94 boliger pr år. 40 i Lilerød, 40 i Blovstrød og 2 i Lyng.

Den seneste befolkningsprognose viser, at der er en støt stigende befolkningsfremgang fra 25.814 personer i 2019 til 27.988 personer i 2031 og 29.712 personer 2040.

Ifølge prognosen vil der være en beskeden befolkningsfremgang frem mod 2022. Der vil dog være en markant vækst på ca. 20 % i aldersgrupperne 3-5 år og 80+.

I perioden fra 2023-2031 ændrer billedet sig og den forventede befolkningstilvækst flader ud fordelt på alle aldersgrupper på nær de ældste. Der forventes 2.334 personer over 80 år i 2031 hvilket er en vækst på 85 % i forhold til 2019.

I perioden fra 2030 og frem til 2040 er befolkningsprognosen naturligt forbundet med en større usikkerhed. Fremskrivningen for perioden viser en støt årlig vækst i det totale antal borgere i kommunen på lige under 1 % pr. år.

Mellem 2031 og 2040 stiger andelen af af 65-79 årige med ca. 15 procent. Alle andre aldergrupper stiger mellem 5 og 10 %.

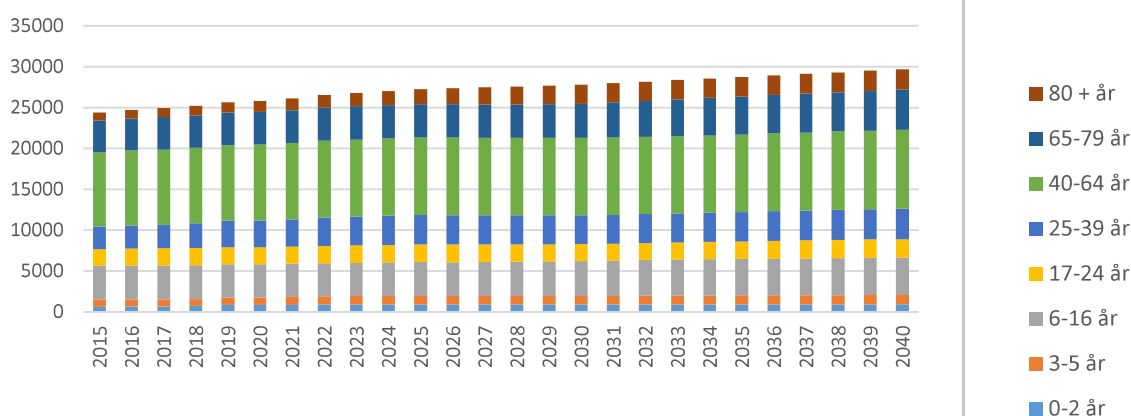

Befolkningsprognose, Allerød Kommune, marts 2019

# KERNEVELFÆRD - ældre

Gruppen af ældre borgere over 65 år er steget i perioden 2010 til 2018 og vil ifølge kommunens befolkningsprognose fortsat stige. Det totale antal borgere over 65 år er i 2019 5.251, det er en stigning på 8 % fra 2015. Antallet af borgere over 65 stiger yderligere til 5.718 i 2023, og til 6.634 i 2031.

Det totale antal af borgere over 80 år er i 2019 1.256. Det er en stigning på 25% fra 2015. Antallet af borgere over 80 år stiger yderligere til 1.616 i 2023. I 2031 forventes der at være ca. 80 % flere ældre over 80 år i forhold til 2019<sup>1</sup>.

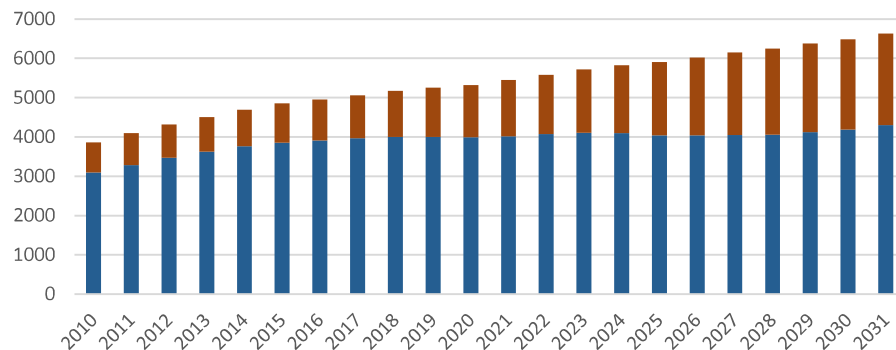

Udvikling i antallet af ældre 2010-2031.

Den forventede vækst i andelen af ældre er en naturlig og positiv konsekvens af, at gennemsnitslevealderen er steget, og tendensen er den samme i Region Hovedstaden og på landsplan.

## DEMENS

Nationalt Videnscenter for Demens beskriver, at risikoen for at udvikle demens stiger markant med alderen, og som følge af den højere gennemsnitlige levealder i Danmark, må der forventes en betydelig vækst i antallet af ældre mennesker med demens i det kommende årti. Antallet af demens og efterspørgslen på demensboliger forventes således også at stige i Allerød.

Forekomst og fremskrivning af demens i Allerød Kommune: Beregnet fremskrivning med afsæt i den nuværende forekomst, som er ca. 60 % af den estimerede forekomst iht. Nationalt Videnscenters data:

2017	2018	2020	2022	2026	2030
189	243*	267	280	302	328

\*antal kendte mennesker med demens i Allerød kommune januar 2018, svarende til 5 % af borgere over 65 år.

Borgere med demens er overvejende kvinder over 80 år,- men der er også en del yngre under 65 år, der er demens.

## BOLIGFORHOLD

Langt hovedparten af de 5.251 ældre over 65 år bor i egen bolig, og ca. 73 % af borgere over 80 år bor i egen bolig. Kommunen råder over eller har anvisningsret til to typer boliger, til borgere der ikke længere

Forventet antal mennesker med demens i Allerød

1. Allerød Kommune, Befolkningsprognose, 2019

kan fungere i deres nuværende bolig. Den geografiske beliggenhed af plejeboligerne og ældreboliger fremgår af kortet:

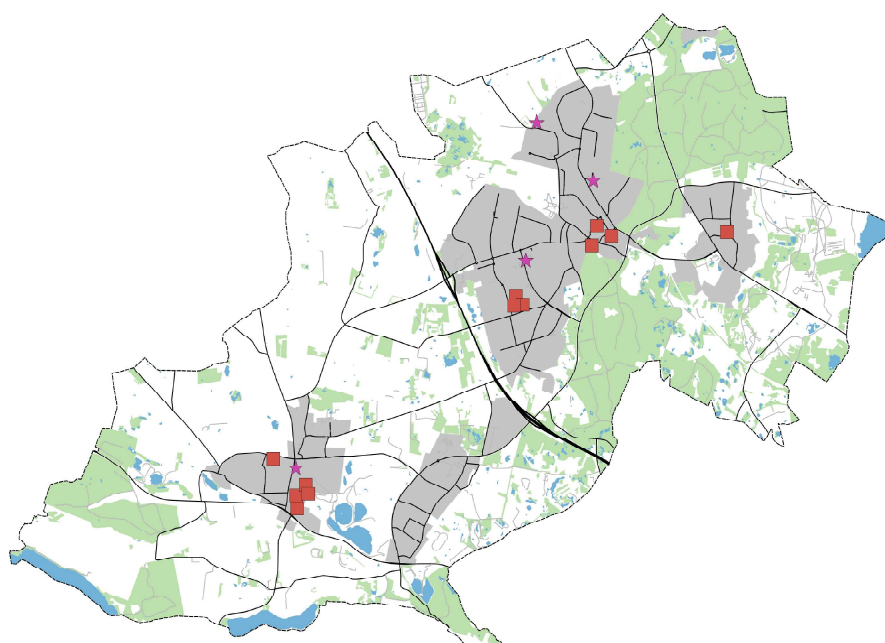

■ Ældreboliger  
★ Plejeboliger

*Ældreboliger og plejeboliger,  
Allerød Kommune 2018*

**Ældreboliger**, til ældre og handicappede med en varigt og væsentligt nedsat funktionsevne, der medfører vanskeligheder med at komme rundt og fungere i nuværende bolig. Kommunen har anvisningsret til 122 ældreboliger, der er placeret på 12 forskellige steder i kommunen. Kommunen ejer omkring halvdelen af disse.

**Plejeboliger**, til ældre der har et stort behov for fysisk og/eller psykisk pleje. Kommunen råder over 170 plejeboliger til ældre, fordelt på 4 plejecentre. Kun plejecentret i Lyngby ejes af kommunen (39 plejeboliger) – resten ejes af boligselskaber.

**Demensplejeboliger**, til mennesker med demens og et særligt behov for demensvenlige omgivelser. Demensplejeboligerne udgør i alt 34 pladser af de 170 plejeboliger. I maj 2020 åbner et nyt plejecenter med 40 demenspladser beliggende ved Skovvang plejecenter, og i den forbindelse flytter nogle af beboerne fra Plejecenter Engholm og Plejecenter Mimosen til det nye plejecenter.

Boligkapaciteten er fuldt udnyttet med venteliste til ældre og plejeboliger, herunder demensplejeboliger.

I 2019 har Allerød kommune 1 plejebolig pr. 7 ældre over 80 år, i 2015 havde kommunen 1 plejebolig pr. 6 ældre over 80 år. Antallet af plejeboliger pr. borger over 80 år ligger på linje med de omgivende kommuner. Således har Hørsholm Kommune 1 plejebolig pr. 8 ældre, Furesø Kommune 1 plejebolig pr. 9 ældre og Rudersdal Kommune 1 plejebolig pr. 7 borger over 80 år.<sup>2</sup>

På næste side ses et estimeret behov for plejeboliger, uden venteliste. Tallene er fra status og prognose Ældre og Plejeboliger i 2018 Allerød Kommune.

*2. Tallene stammer fra de respektive kommuners hjemmesider*

2018	2019	2020	2025	2028
170*	192	205	283	330

\*eksisterende antal plejeboliger

Estimeret behov for plejeboliger

Der er i november 2018 14 borgere på venteliste til plejebolig, heraf venter 7 på en demensbolig.

## SERVICENIVEAU

I Allerød modtager ca. 4 % af de 65-79-årige hjælp i hjemmet. Det samme er gældende for 15 % af borgerne over 80 år. (Oktober 2018)

Dette er et væsentligt fald fra 25% i 2015, og vidner om rehabiliteringens indsats og virke. Allerød Kommune har siden 2015 tilbudt rehabilitering til alle borgere, der har behov for personlig pleje og praktisk hjælp. Flere borgere er i den forbindelse blevet selvhjulpne, og mange har genvundet færdigheder i en grad, der har nedsat deres behov for hjælp i hjemmet.

Siden 2007 har serviceniveauet udviklet sig, såldet i dag kun er ældre med "svære" eller "totale" begrænsninger, der kan opnå serviceydelser i form af personlig pleje og praktisk hjælp fra Kommunen.

Serviceniveauet er siden 2007 indskrænket på alle områder, undtaget er en let øget tilgang til bad, hvor der er mulighed for hjælp flere gange ugentligt. Allerød Kommune kan tilbyde frit valg af leverandør på personlig pleje og praktisk hjælp, herunder madservice, tøjvask og indkøb.

Ydelse	2007	2011	2015	2018
Indkøb	1 gang ugentligt kommunen betaler levering	Kommunen yder hjælp til bestilling hos købmand - egenbetaling for levering	Kommunen yder hjælp til bestilling hos købmand og til levering af varer	Kommunen yder hjælp til bestilling hos købmand og til levering af varer
Tøjvask	Hver uge	Hver 2. uge	Hver 2. uge	Hver 2. uge
Bad	Hver uge	Hver uge	Hver uge, med mulighed for flere	Hver uge, med mulighed for flere
Madlevering	Dagligt	2 gange om ugen	1 gang i ugen	1 gang i ugen
Rengøring	Hver 2. uge	Hver 3. uge	Hver 3. uge	Hver 3. uge
Skift af Sengetøj	Hver 2. uge	Hver 2. uge	Hver 3. uge	Hver 3. uge

I nabokommunerne Rudersdal, Hørsholm og Furesø, er serviceniveauet stort set det samme – eller lidt bedre. Dog tilbyder de alle hyppigere levering af madservice, ligesom Hørsholm og Furesø tilbyder rengøring og skift af sengetøj, som udgangspunkt hver 2 uge<sup>3</sup>.

3. Oplysninger om serviceniveau i nabokommunerne er fra de respektive kommuners hjemmesider



## PLANLÆGNING

i 2019 er der udarbejdet en analyse af fremtidens boligformer for ældre. Denne danner baggrund for kommunes videre arbejde med botilbud til ældre. Der udarbejdes i løbet af 2019 ligeledes en ældrestartegi, der bl.a. skal tage stilling til placering af kommunale faciliteter og funktioner.

## ØKONOMI

I grafen nedenfor ses udviklingen af udgifter på ældreområdet i årene fra 2014 - 2017 og de forventede udgifter frem til 2022. Som det ses var udgifterne på ældreområdet lidt over 160 mio. kr i 2017.

De samlede udgifter til ældre borgere stiger som følge af, at der er og bliver flere ældre borgere. Den samlede udgift til tilbud til ældre stiger i perioden, men i 2014 var udgiften pr. borger over 80 år ca 154.000 kr. pr. år. I 2022 forventes den at være ca. 119.000 kr. pr. år. eller et fald på ca 23 %<sup>4</sup>.

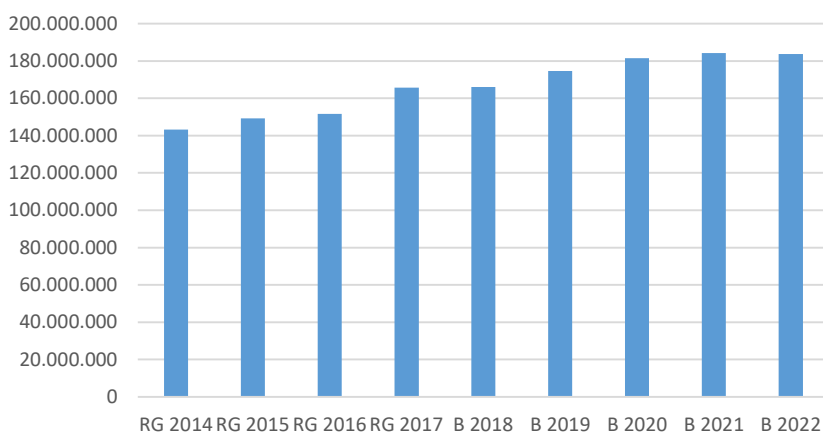

*Udgifter til ældre 2014 - 2018 er regnskabstal. 2019-2022 er budgettal.*

I 2018 var udgifterne til pleje og omsorg pr. borger over 67 år i Allerød ca. 31.000 kr. Rudersdal bruger ca. 17.000 kr. mere pr. borger, mens Furesø og Hørsholm bruger hhv. ca. 2.500 kr. og ca. 6.500 kr. mere pr. borger. Allerød Kommune er blandt de 6 kommuner i landet med færrest udgifter pr. ældre<sup>5</sup>.

I 2022 - 2026 er der afsat 30 mio. kr til et nyt plejecenter.

<sup>4</sup>. Allerød Kommunes regskab, budget og befolkningsprognose nov. 2018

<sup>5</sup>. ØMIs Kommunale Nøgletal, 2018- Det er en ny opgørelsesmetode og det er derfor usikkert om alle kommuner benytter samme indberetningsmetode.

# KERNEVELFÆRD - børnepasning

## BØRNETAL

1. januar 2019 var der i alt 1.728 0 - 5 årige bosat i Allerød Kommune. Set under ét er antallet af 0-5-årige børn i perioden 2010-2019 faldet - med et lavpunkt i 2015 med 1.524 børn. Særligt siden 2017 er børnetallet steget.

Frem mod 2022 forventes det, at tallet vil stige med yderligere 200 børn. Det stigende børnetal ses hovedsageligt i Lyng og Blovstrød, som følge af nye boligområder.

I Blovstrød ses en kraftigt stigende tendens indtil 2023, hvor det forventede antal 0-5 årige udjævnes. Udbygningen af Blovstrød forventes at betyde en stigning i børnetallet fra 162 i 2018 til ca. 400 i 2023.

I Lyng er der iagttaget en kraftig tilbagegang frem til 2017. Antallet af 0-5 årige er faldet med ca. 140 børn i perioden 2010-2017. Fra 2018 stiger børnetallet markant indtil 2022, hvor der forventes ca. 320, hvorefter tallet stabiliseres.

I Lillerød har børnetallet været faldende indtil 2015, hvorefter niveauet igen bliver svagt stigende.

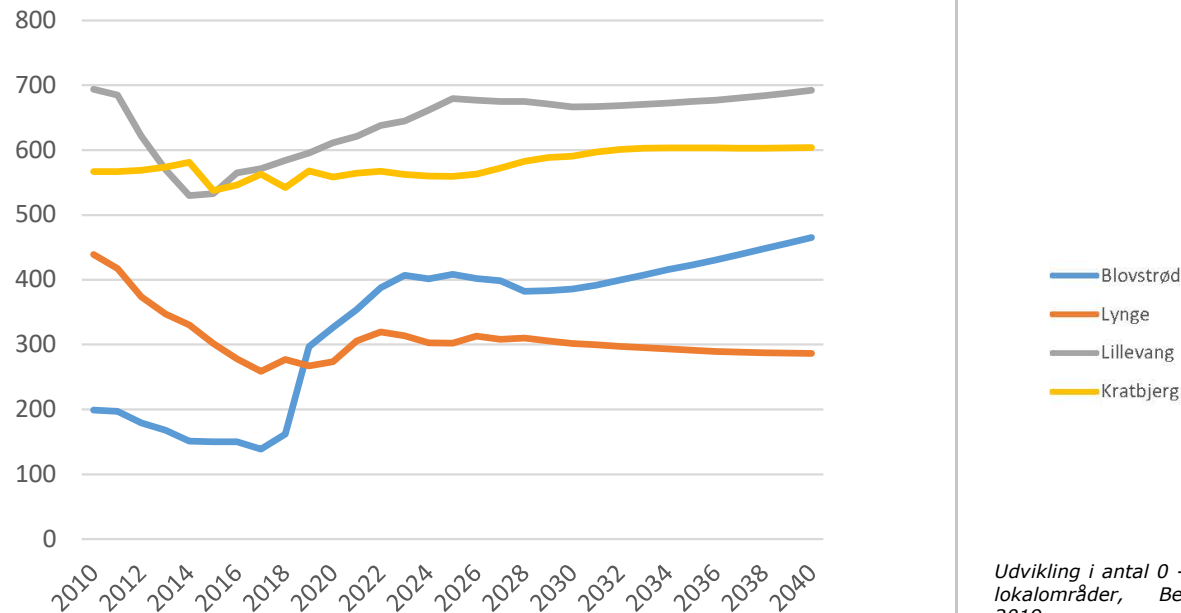

Data stammer fra  
Befolkningsprognosen marts 2019

Udvikling i antal 0 - 5 årige fordelt på  
lokalområder, Befolkningsprognose,  
2019

## DAGTILBUDSPLADSER

I Allerød Kommune er der i 2019 9 integrerede institutioner – heraf en skovbørnehaveafdeling. Udover disse daginstitutioner er der den kommunale dagpleje, som kan tilbydes mindre børn i alderen 0-3 år.

Nedenfor ses institutionernes placering. Farverne angiver institutionernes klynge.

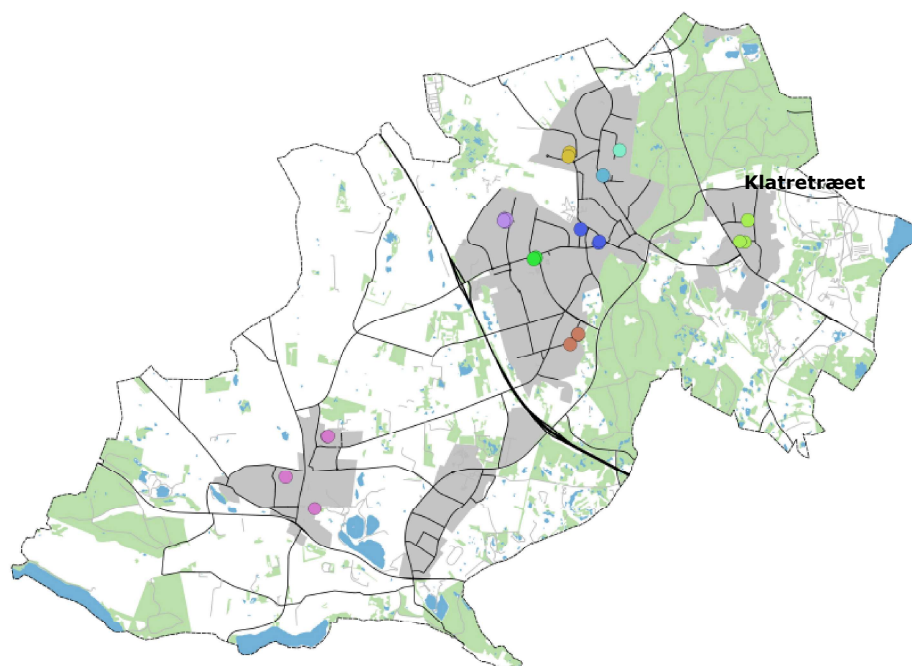

- Daginstitutioner
- BHU Blommehaven
  - BHU Firkløveret
  - Blovstrød Børnehus
  - Børnehuset Kirsebærgården
  - Børnehuset Molevitten
  - Børnehuset Ørnevang
  - Lillerød Børnehus
  - Ravnholtklyngen
  - Skovvang Børnehus

*Ved Blovstrød Børnehus forventes Klatretræet med 44 pladser nedlagt, når der er bygget en ny institution med 148 pladser.*

I 2010 var der indskrevet 1.608 0-5 årige i kommunens dagtilbud. I 2015 var det kun 1.146. Nedgangen på ca. 450 børn spejler den generelle befolkningsudvikling i kommunen. Siden er antallet steget.

Som det fremgår af nedenstående skema er antallet af særligt pladser til 0-2 årige ændret i Lillerød og Blovstrød som følge af det stigende børnetal. Antallet af pladser er blevet mindre i Lyng.

	0-2-års pladser			3-5-års pladser		
	2011	2015	2018	2011	2015	2018
Lyng	102	80	81	182	138	138
Lillerød	344	319	397	566	497	490
Blovstrød	44	47	75	102	75	88
I alt	490	446	553	850	710	716

I 2019 udvides kapaciteten med 68 pladser i Blovstrød. I 2020 forventes en ny institution bygget og Klatretræet nedlagt. Det giver samlet 104 flere pladser.

Ser man samlet på børnetallet i kommunen frem mod 2031, vil der med den planlagte boligudbygning opstå behov for nye institutionspladser.

<sup>1</sup> Danmarks Statistik, PAS22, 2015

## DAGTILBUDSPLADSER

### 0 - 2 årige

Pr. 1.1.2019 var der 849 0 - 2 årige i Allerød Kommune. Set samlet på aldersgruppen 0 - 2 årige er pladsbehovet beregnet til 69 %, svarende til et behov for én institutionsplads pr. 1,31 0 - 2 årige i Allerød Kommune. Den lave procentdel skyldes især, at det er meget få af de 0-1 årige, der er indskrevet.

I perioden 2019-2025 stiger antallet af 0-2-årige fra 850 til 890, hvorefter det vil være stabilt. Der vil dermed opstå et behov for flere institutionspladser.

Forholdene er anderledes lokalt set. Kratbjerg distrikt ser ud til at have flere institutionspladser end det vurderede behov. I Blovstrød ses et voldsomt stigende behov for institutionspladser, og der vil være behov for væsentlige flere pladser, idet antallet af 0-2 årige stiger fra 88 i 2018 til 182 i 2023. Dette afspejles i at der bygges to nye institutioner i Blovstrød. I foråret 2019 udarbejdes en dagtilbudsprognose, som præciserer pladsbehovet lokalt.

### 3-5-årige

Pr. 1.1.2019 var der 879 3 - 5 årige i Allerød Kommune. Pladsbehovet for børn i alderen 3-5 år er i 2019 sat til 89,9 %, svarende til et behov for én institutionsplads pr. 1,11 børn i Allerød Kommune.

I perioden 2019-2031 stiger antallet af 3 - 5 årige. Den kraftigste stigning sker indtil 2022, hvor der forventes at være 180 flere 3-5 årige end i 2019.

## PERSONALE

I 2010 havde Allerød Kommune i alt 338 medarbejdere i dagplejen, vuggestuer, børnehaver og integrerede institutioner. I perioden 2010 til 2018 er antallet af medarbejdere øget til 442 ansatte. En af begrundelserne til denne stigning er, at daginstitutionernes normeringer er øget fra 2010.

Antallet af indskrevne vuggestuebørn pr. medarbejder har ikke ændret sig væsentligt fra 2010 til 2018. Til gengæld er personalenormeringerne øget for både dagplejen og børnehaverne.

Allerød kommune er blandt de 10 kommuner i Danmark der har den mindste andel af pædagoguddannet personale i dagtilbuddene. Den normerede andel af pædagoguddannet personale i 2018 var 57 % incl. en fuldtidsansat leder.

Allerød	2010	2015	2018
Dagpleje	4,0	3,0	3,0
Vuggestue	3,4	3,4	3,5
Børnehave	7,7	7,4	7,0

Lovgivningen pålægger kommunen at skaffe en dagtilbudsplads til en ansøger senest 3 måneder efter ansøgning. Denne pladsgaranti er på et overordnet kommunalt plan, hvorfor der som udgangspunkt skal være overskydende pladser i et distrikt, hvis der er underskud i et andet.

Tallene er baseret på statistiske prognoser, hvorfor de konkrete antal indskrevne børn varierer fra måned til måned og aftales i dialog med institutionerne ift. det faktiske behov

Antal indskrevne børn pr. personaleansat, sammenligning 2010 og 2018 (kilde: Danmarks Statistik, PAS22)

## ØKONOMI

Det samlede budget for driften af de kommunale dagtilbud i Allerød Kommune er i 2018 årligt fastsat til 139 mio. kr. (incl. bygningsdrift og –vedligeholdelse) på dagtilbud. Dette tal er faldet fra 154 mio. kr. i 2010.

I samme periode er udgiften til bygningsdrift og vedligeholdelse faldet med 1,1 mio. kr. fra 10,8 mio.kr. i 2010 til 9.7 mio.kr. i 2017.

I budget 2019-2022 er der afsat 50 mio. kr til at styrke de fysiske rammer på dagtilbudsområdet.

I 2017 brugte Allerød Kommune 70.695 kr. pr. indskrevet barn i alderen 0-5 år. Kommunerne i sammenligningsgruppen brugte 500 kr. mere pr. barn end Allerød kommune.

Allerød kommune brugte 238 kr. mindre pr. indskrevet barn i 0-5 års alderen end landsgennemsnittet.

I kraft af en politisk beslutning i 2017/18 kunne øge daginstitutionernes normering dvs. antallet af pædagogiske medarbejdere i daginstitutionerne øges, fordi dagtilbudsområdet blev tilført 5 mill. kr. i 2018.

Forældre betaler selv 25 % af udgifterne til en dagtilbudsplads. Har forældrene mere end ét barn opnås 50% søskenderabat på barn nr. 2, 3 osv. Ligeledes kan der gives nedsat forældrebetaling, hvis forældrenes indkomst ikke er så høj.

Allerød Kommune har stort set samme takster som nabokommunerne pr. dagtilbudsplads. Taksten for 2018 er iberegnet den ekstra bevilling til mere pædagogisk personale.

2018	Allerød <sup>1)</sup>	Furesø <sup>1)</sup>	Hørsholm <sup>1)</sup>	Rudersdal <sup>2)</sup>
Dagpleje 0-2 år	36.311 kr.	35.436 kr.	36.780 kr.	41.400 kr.
Daginstitution 0-2 år	34.482 kr.	33.816 kr.	37.860 kr.	41.360 kr.
Daginstitution fra 3 år	20.043 kr.	20.700 kr.	18.900 kr.	21.720 kr.
Madordning	10.505 kr.	9.924 kr.	8.028 kr.	-

Årlig takst pr. dagtilbudsplads  
 (kilde: [www.furesoe.dk](http://www.furesoe.dk), [www.horsholm.dk](http://www.horsholm.dk), [www.rudersdal.dk](http://www.rudersdal.dk))

1. Takst uden mad 2. Takst med mad

# KERNEVELFÆRD - folkeskole

Antallet af børn i skolealderen 6-16 år er i perioden 2010 - 2019 faldet med 110 børn, og udgør i 2019 ca. 16 % af kommunens befolkning (4.103 børn og 25.648 borgere).

Antallet af børn i aldersgruppen falder svagt i de kommende år, hvorefter det forventes at stige med 6% til 4.331 børn i 2031.

## SKOLEDISTRIKTER OG SKOLER

Nedenfor ses den geografiske placering af 4 skoler, og den forventede udvikling af børnetallet fordelt på skoledistrikterne frem mod 2031. I Lillerød er skolestrukturen blev ændret, således at Lillerød Skole og Skovvangskolen er slået sammen til Lillevang skole, mens Engholm Skole og Ravnsholt skolen er slået sammen til Kratbjergskolen. På Lillevang skole er der etableret en indskolingsafdeling på afdeling Skovvang og en udskolingsafdeling på afdeling Lillerød. Skoledistrikterne bliver dog fortsat reguleret i forhold til at "fylde" klasserne op.

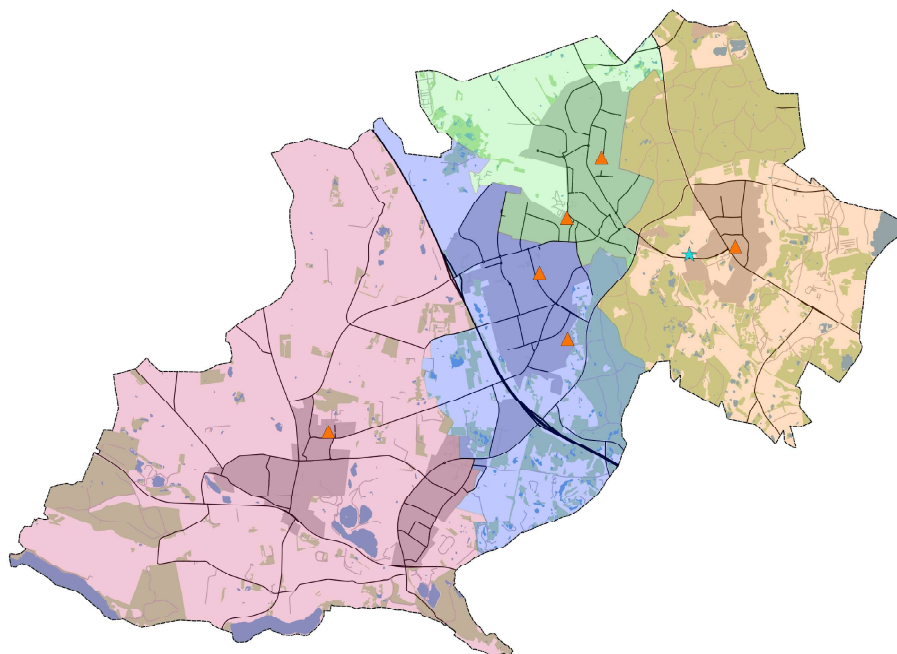

Placering af skoler og skoledistrikter i 2018. Kortet viser alene den overordnede struktur, da skoledistrikterne løbende tilpasses.

- ▲ Folkeskole
- ★ Privat
- Skoledistrikter
- Blovstroed Skole
- Kratbjergskolen
- Lillevang Skole
- Lyng Skole

### Specialanalysen

I 2016-2017 er der gennemført en proces på specialområdet med det formål at understøtte så mange børn som muligt i læringsfællesskaberne i almenklasser. Det sker med baggrund i et vedtaget børne- og læringssyn, som lægger vægt på en inkluderende praksis, og det sker blandt andet ved at udlægge midlerne til specialundervisning til skolerne. Skolelederne afgør nu visitationssagerne på egen skole og kan dermed umiddelbart afgøre, om skolen selv vil kunne etablere et passende tilbud i almenklassen eller benytte et specialtilbud.

## ELEV TAL

Selv om antallet af skolesøgende elever med den nuværende boligudbygning samlet stiger med 6% frem mod 2031, så sker der store forskydninger distrikterne imellem. Distrikterne i midtbyen og Lyngø vil opleve en tilbagegang på samlet 190 elever. Det er dog således, at elevtallet i bymidten og Lyngø i 2025 vil nå et lavpunkt med 320 elever færre end i dag, før elevtallet igen vokser til 3.473 elever. Til gengæld vil Blovstrød skoledistrikt blive næsten fordoblet (90 %) med yderligere 400 elever voksende jævnt gennem perioden. Det skyldes den planlagte etablering af nye boligområder i Blovstrød.

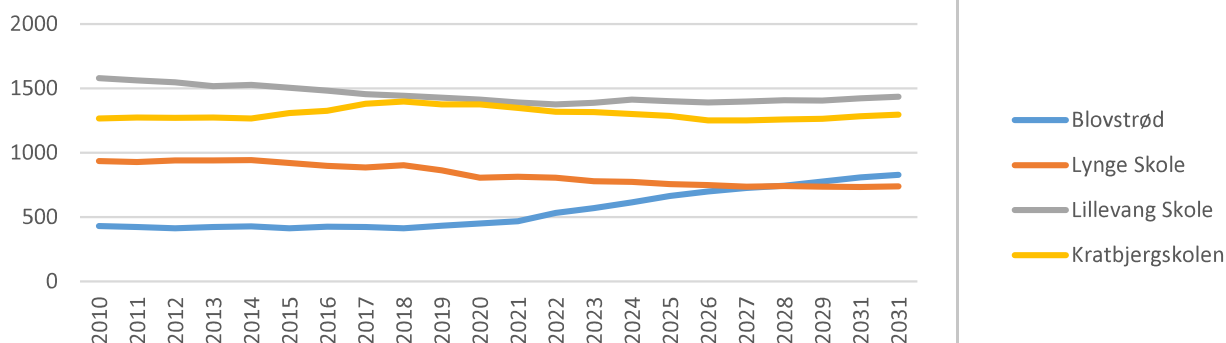

Udviklingen i antallet af 6-16 årige fordelt på skoledistrikter, 2010-2031.

## PRIVATSKOLER

I 2015 blev Allerød Privatskole etableret. Skolen har til huse på Sortemosevej og er nu en fuld to-sporet skole. Andelen af eleverne bosiddende i Allerød kommune er over 80%. Etableringen af skolen betyder at privatskolefrekvensen er steget fra 4,9% i 2015 til 12,3% nu. Det påvirker elevtallet i folkeskolerne og har betydet classesammenlægninger på Lillevang Skole, ligesom udtyndinger af klasserne betyder fald i klassekvotienterne.

Andel privatskoleelever i %*	
Allerød	12,3
Furesø	15,9
Rudersdal	13,3
Hørsholm	24,2

\*Kommunale nøgletal, 2017- bortset fra Allerød tal, der er fra 2018.

## LOKALER

Selv om der ikke er behov for udvidelser eller større ændringer af skolernes bygninger i perioden fremover, vil de ændrede klassekvotienter og behovet for inklusion stille krav til bygningsmassens indretning og fl. eksibilitet. Dertil kommer skolereformen, som medfører, at der bliver behov for at etablere nye faglokaler til faget "håndværk og design". Skolereformens tanker om nye læringsformer og målstyret læring har desuden andre krav til indretning af skolen og øget behov for plads.

Ændringen af lærernes tjenestetid fra 2014 betyder, at der er etableret lærerarbejdspladser på skolerne, som dermed har inddraget arealer til dette. Desuden betyder det, at alle andre faciliteter til medarbejderne, f.eks. toiletter og køkken, bliver belastet mere, og der kan være behov for yderligere arealer til dette.

Pga. færre børn og større klassekvotienter vil der opstå ledig kapacitet i form af klasseværelser m.v. på flere skoler. På Blovstrød Skole vurderes der at være behov for en udbygning af skolen.

## ØKONOMI

Kommunens samlede bruttodriftsudgifter til skoleområdet er i 2018 på 242 mio. kr.

Allerød Kommune har udgifter på 72.249 kr. pr elev i folkeskolen i skoleåret 2016/2017.

En sammenligning af den årlige bruttodriftsudgift pr. elev viser, at Allerød Kommune i 2016/2017 ligger højere end gennemsnittet for de omkringliggende kommuner. Det er dog vanskeligt at sammenligne tallene, da de repræsenterer forskellige måder at opgøre tallene på. Stigningen fra 2017 til 2018 skyldes delvist tildelingen af 4 mio. kr. i budget 2018.



Udgifter pr. 6-16 årige undtaget pasning		
	2017 (Regnskab)	2018 (budgettal)
Allerød	68.497	72.249
Kommunegruppen*	67.628	69.230
Region hovedstaden	73.493	75.100
Hele landet	70.247	71.537

\* Sammenligningskommuner: Gentofte, Hørsholm, Gribskov, Egedal, Roskilde, Hillerød, Solrød, Rudersdal, Allerød og Lyngby-Taarbæk

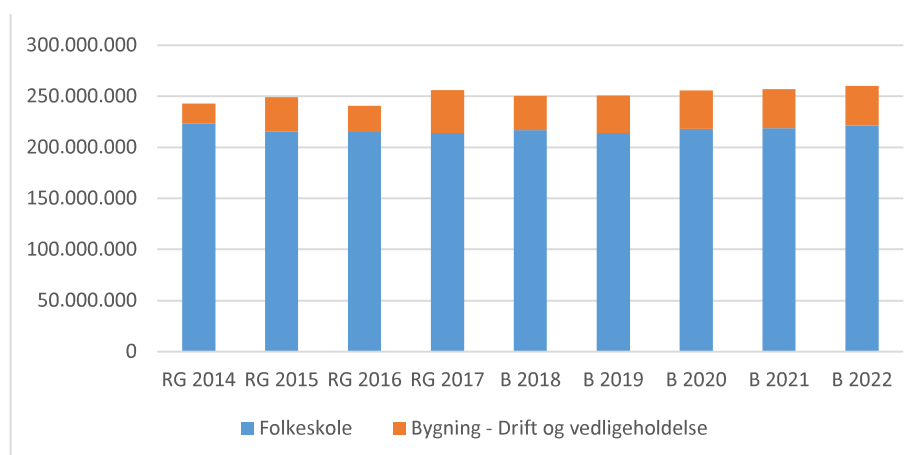

Samlede udgifter til folkeskolen i perioden 2014-2022.

I budget 2019-2022 er der ialt afsat 100 mio. kr. til fysisk udvikling af skoleområdet i moderne bygninger og læringsmiljøer, som understøtter læring, udvikling og trivsel.

# KERNEVELFÆRD

## - SFO, fritids- og ungdomsklubber

For børn i aldersgruppen fra omkring 6 - 18 år findes følgende kommunale pasnings/fritidstilbud:

SFO for børn i børnehaveklasse til 3. klasse (ca. 6-10 år)

Fritidsklub (FK) for børn i 3. til 6. klasse (10-14 år)

Ungdomsklub for børn fra 7. klasse og op (ca. 14-18 år)

Langt hovedparten af fritidstilbuddene ligger i tilknytning til skolerne og giver dermed gode muligheder for et tæt samarbejde mellem lærere og pædagoger omkring børnene. Desuden ligger mange af kommunens haller, fodboldbaner og andre idrætsanlæg tæt på skoler og klubber og giver således gode muligheder for en aktiv fritid.

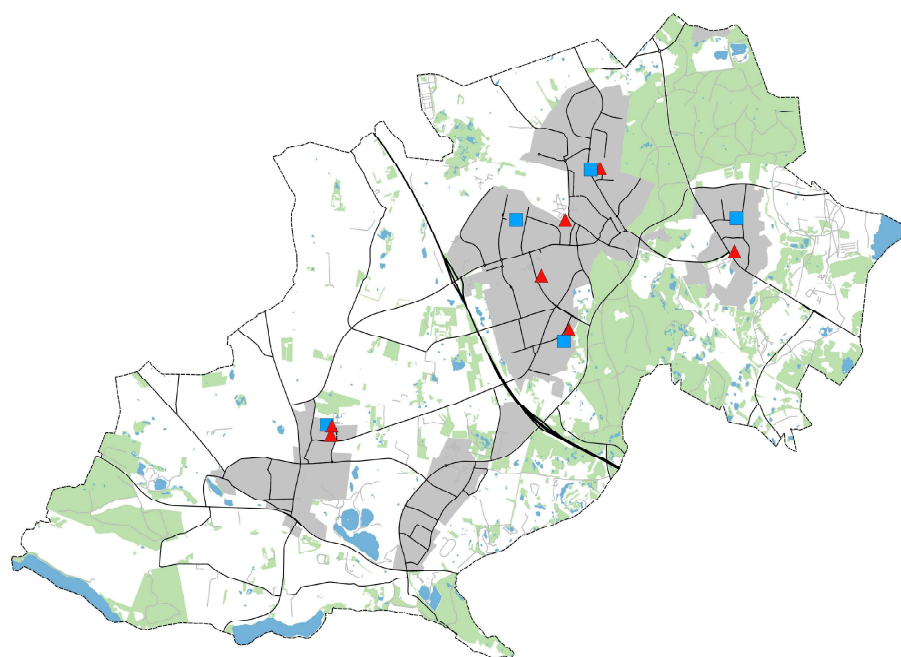

SFO, fritids- og ungdomsklubber

▲ SFO

■ Klub

*Klubber og SFO'er i Allerød Kommune, 2018*

## PLADSER

I 2018 er der indmeldt ca. 1.160 i SFO'erne.

I 2018 er der budgetteret med 1.174 medlemmer i fritidsklubberne og 794 i ungdomsklubberne.

Der må forventes et faldende medlemstal fremover som følge af faldende antal 6-16 årige i Lillerød, mens der snart sker en stigning i Blovstrød. Klubberne har dog hidtil vedligeholdt samme medlemstal på trods af faldende børnetal.

## SERVICENIVEAU

### Takster

I 2018 er priserne på pasningsområdet som følger:

Pris pr. måned (11 mdr.)	
SFO	1.533
Fritidsklub	215
Ungdomsklub	69

Der gives 50 % søskenderabat til barn nr. 2, 3 osv. ligesom det er muligt at ansøge om fripladstilskud, hvis husstandsindkomsten er under 539.799 kr. pr. år.

I forhold til nabokommunerne er prisen på SFO lidt højere i Allerød i forhold til Furesø Kommune, der med 1.452 kr. pr måned, er den billigste. Hørsholm Kommunes SFO koster 1.830kr. pr. måned mens Rudersdal Kommunes takst er 1.735 kr. pr. måned.

Der er større forskel på priserne i Fritidsklubberne. I Rudersdal koster en plads i fritidsklubben 1.225 kr. I Hørsholm og Furesø er prisen henholdsvis 910 og 501 kr. pr. måned<sup>1</sup>.

### Normering

Normeringen i klubberne er 1,14 voksentime/medlem/uge i fritidsklubber. I ungdomsklubberne er normeringen 0,31 voksentime/medlem/uge.

Klubberne har lukket hele juli måned.

## ØKONOMI

Kommunens korrigerede budget på SFO området var i 2018 20,5 mio. kr. For klubområdet var det korrigerede budget på 18,3 mio. kr. Heraf er de 2,75 mio. kr. bygningsdrift.

På klubområdet betyder det faldende børnetal, at der arbejdes på en økonomisk model, der kan rumme det svingende børnetal.

*1. Priserne er fra de respektive kommuners hjemmesider*

# KERNEVELFÆRD

## - Specialiserede voksenområde

Allerød Kommune har mulighed for at tilbyde botilbud til borgere, som har behov for støtte i hverdagen, der ikke kan tilgodeses i en almindelig bolig.

Antallet af borgere med behov for botilbud ligger nogenlunde stabilt på ca. 100 borgere, set over en længere årrække.

Indenfor botilbudsområdet skelner man mellem behov for midlertidige og længerevarende botilbud. Allerød Kommune har således borgere, der bor i botilbud hele deres voksenliv og andre borgere med behov i en korte periode.

Der har i 2017 været udarbejdet en analyse af blandt andet botilbudsområdet og i forår 2019 skal der udarbejdes en botilbudsstrategi.



Placering af Kommunale botilbud

## Botilbud

Botilbud	Antal borgere	Heraf Allerød borgere
Solvænget*	15	12
Skovbo*	12	7
Prins Valdemars Alle**	2	2
Frederiksborgvej + matrikelløse pladser***	8	8
Lindebakken	4	4
I alt	41	33

### Botilbud

\* Døgntilbud til borgere med fysisk og psykisk funktionsnedsættelse

\*\* Udslusningsboliger til borgere med fysisk og psykisk funktionsnedsættelse

\*\*\* Til yngre borgere med psykiatriske udfordringer

\*\*\*\* borgere med ADHD, Asperger og lign. udfordringer

Derudover bor der i alt 66 borgere i botilbud uden for Allerød, som Allerød Kommune er betalingskommunale for.

## Analyse af det specialiserede voksenområde

Forud for udarbejdelse af en egentlig botilbudsstrategi er der gennemført en analyse af behovene for at etablere et botilbud i Allerød Kommune, med henblik på at sænke udgiftsniveauet og samtidig sikre, at borgeren får den hjælp og støtte der er behov for i nærmiljøet. Botilbudsanalysen tager således afsæt i en analyse af pleje- og støttebehov hos borgere der i øjeblikket er bosat i botilbud uden for kommunen, samt borgere der forventes at få behov for et botilbud udenfor kommunen de næste 0-6 år.

Det fremgår af botilbudsanalysen, at behovet indenfor de kommende 0-6 år vil være følgende, for borgere der pt. er bosat hjemme hos forældre eller på efterskole:

Kommende botilbudsbehov: Allerød borgere 0-6 år.

Tilbudstype	Antal borgere
Døgntilbud	13
Bofællesskab	16
Bolig med massiv støtte	11

## SERVICENIVEAU

Analysen af det specialiserede voksenområde viste blandt andet, at Allerød Kommune bruger flere penge på botilbudsområdet end sammenlignelige kommuner, men ligger på et gennemsnit ved benchmark med den samlede Region Hovedstanden.

## ØKONOMI

Kommunens samlede nettoudgifter til botilbud på det specialiserede voksenområde er i 2018 75 mio. kr. og 75,5 mio. kr. i 2019. Budgettet for 2020 - 2022 er 76 mio. kr.

1. Priserne er fra de respektive kommuners hjemmesider

# BOLIGFORHOLD

## - boligsammensætning

### BOLIGUDBYGNING

I 2018 er det samlede boligantal i kommunen på 10.580. Siden 2014 er antallet af boliger steget med 488 - en vækst på gennemsnitlig 122 nye boliger pr. år, hvor den største byggeaktivitet var i 2017 med opførelsen af 149 nye boliger.

Særligt i Blovstrød er der opført mange nye boliger de senere år i takt med at områderne Drabæk huse og Grønningen i Det nye Blovstrød er blevet udviklet.

Frem mod 2026 forventes en fortsat udvikling i boligudbygningen med opførelsen af ca. 150 nye boliger årligt i gennemsnit. Blandt de planlagte boligudbygninger i de kommende år kan bl.a. nævnes udviklingen af Teglskoven og Teglværkskvarteret i Blovstrød, udviklingen af området ved Julemosegård i Lyngø og flere etageboliger omkring Lillerød bymidte.

### BOLIGTYPER

51 % af kommunens samlede antal boliger er parcelhuse, mens række- og kædehuse udgør 27 %. Etageboliger udgør kun 20 % af det samlede antal boliger. Set i forhold til sammenligningskommunerne har Allerød en meget høj andel af parcelhuse. I Hørsholm og Furesø udgør andelen af parcelhuse ca. 36%, mens den i Rudersdal udgør 42 %. Til gengæld ligger andelen af etageboliger i disse kommuner på 31-39 %<sup>1</sup>.

Før 2014 udgjorde parcelhuse den største andel boligudbygningen i Allerød fulgt af en forholdsvis stor andel af rækkehuse. Efter 2014 er der bygget 488 boliger i kommunen. 31 % af nybyggeriet er parcelhuse, 56 % række- og klyngehuse samt 13 % etageboliger.

I henhold til kommunens boligudbygningsplan vil tendensen fortsætte de kommende 5 år. Her forventes en stor udbygning af række- og klyngehuse. Dette skyldes især bebyggelsen af Julemosegård i Lyngø syd, Teglskoven og Teglværkskvarteret i Blovstrød og Baunevænget i Lyngø nord. Ser man længere frem, forventes der, med de planlagte udbygninger, en markant tættere boligbebyggelse i kommunen.

*Data om boligforhold stammer, hvor ikke andet er anført, fra BBR - Bygning- og Boligregisteret.*

*Eksisterende boligsammensætning*

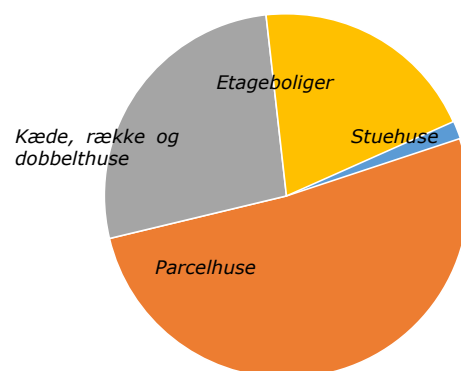

1. Danmarks statistik, BOL101

## BOLIGSTØRRELSER

Med en stor andel af parcelhuse i kommunen har Allerød også en væsentlig andel af store boliger. Ca. 69% af kommunens boliger er over 100 m<sup>2</sup>, 22 % er 125-149 m<sup>2</sup>, mens 13 % er over 175 m<sup>2</sup>. Sammenlignet har Furesø, Hørsholm og Rudersdal alle en andel af boliger over 100 m<sup>2</sup> på ca. 60 %. I hele Region Hovedstaden udgør den samlede andel af boliger over 100 m<sup>2</sup> kun 38 %<sup>2</sup>.

Siden 2014 har der været en årlig stigning i andelen af boliger over 175 m<sup>2</sup> på mellem 2 og 5 procentpoint pr. år. Omvendt har været tæt på ingen vækst i andelen af boliger på 100-124 m<sup>2</sup>.

Den største boligudvikling ses i andelen af boliger under 50m<sup>2</sup>, der er steget med 17 % i 2018 ift. året før<sup>2</sup>. Springet i andelen af boliger under 50 m<sup>2</sup> skyldes udviklingen af Sjælsø Allé 1-7 i Blovstrød.

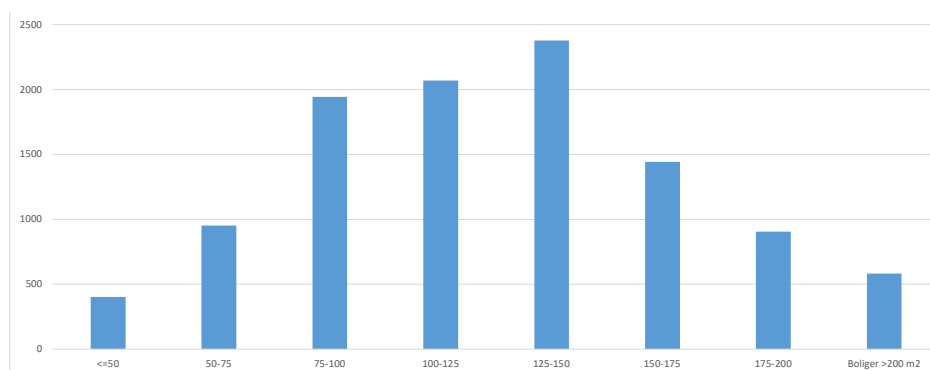

*Boligstørrelse, Allerød Kommune, nov 2018*

## BOLIGTÆTHED

At parcelhuse (fritliggende boliger) udgør ca. 51 % af kommunens godt 10.000 boliger, mens rækkehuse udgør 27 % og etageboligerne cirka 20 %, betyder at bolig-tætheden er meget lav, ca. 11,3 boliger pr. ha. Beregnet som boliger i byzone delt med byzoneareal undtaget større erhvervsområder.

Det svarer til at hver bolig, inklusive rækkehuse og etageboliger, optager et areal på ca. 880 m<sup>2</sup>. Det tegner også et billede af, at kommunens boligområder primært er udlagt til spredt bebyggelse med parcelhuse på store grunde.

Den nuværende boligprognose udlægger en del områder til rækkehuse. Minimumsgrunde til rækkehuse er i henhold til bygningreglementet 350 m<sup>2</sup>. Selv med betydelige fællesarealer må der forventes en øget bolig-tæthed fremover.

<sup>2</sup> Danmarks statistik, BOL103

## Private boliger udlejning og almene

Når man ser på ejerforhold for boliger i kommunen, tegner der sig et meget tydeligt billede. 74% af kommunens totale antal boliger er privatejede. Ser man særskilt på de enkelte boligtyper, er ca. 98 % af kommunens parcelhuse ejet af privatpersoner. Tilsvarende gælder det for 46 % af kommunens rækkehuse og 27 % af etageboligerne i kommunen.

17 % af det totale antal boliger i kommunen er ejet af almene boligselskaber, der udgør det 2. mest almindelige ejerforhold. Ser man på de enkelte boligtyper igen, er ca. 1 % af kommunens parcelhuse ejet af almene boligselskaber. For rækkehuse og etageboliger er andelen hhv. 21 % og 44 %<sup>1</sup>.

## BOLIGERNES ALDER

Byområderne i Allerød Kommune voksede markant i 1960'erne og 1970'erne, hvor middelklassen flyttede til forstæderne. Således fordobledes det bebyggede areal i Allerød Kommune i denne periode. I dag er boligerne fra denne tid stadig dominerende i bybilledet. 48 % af kommunens boliger er opført i perioden 1960-1979, 18 % er opført før 1960 og 34 % er opført efter 1980. Det indikerer, at boligerne i Allerød er delvist utidssvarende både byggeteknisk og energimæssigt.

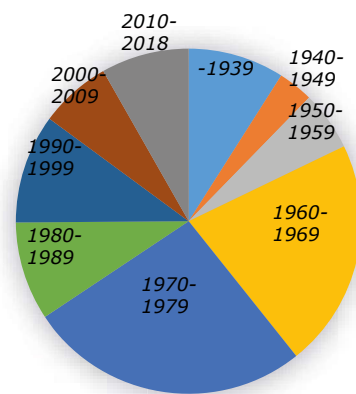

Boligernes alder i Allerød Kommune, BBR 2018

## BEVARINGSVÆRDIGE BYGNINGER

Selvom langt størstedelen af kommunens bygningsmasse er opført i tiden efter 1960, er der stadigvæk en betydelig andel bygninger opført før 1960. Andelen af bygninger, der er opført før 1960, udgør i alt ca. 20 % af den samlede bygningsmasse.

Den relativt store andel af bygninger fra før 1960 vidner om, at kommunen har en historisk bygningsarv, som der kan være interesse i at bevare for eftertiden.

En stor del af kommunens bygningsmasse er tegnet af den lokale arkitekt Georg Jensen, og selvom mange af hans bygninger er opført efter 1960, kan der stadig være en interesse i, at nogle af dem bevares for eftertiden.

Lokalhistorisk arkiv har udarbejdet en foreløbig liste over bygninger, som de mener har en speciel eller historisk betydning for den lokale identitet. Blandt udpegningerne er bl.a. de tilbageværende bygninger omkring Blovstrød teglværk og en stor del af de gamle gårde i kommunen, hvor de oprindelige huse stadig står.

Kortet på næste side viser lokalplaner med bevarende bestemmelser.

1. Danmarks statistik, BOL101



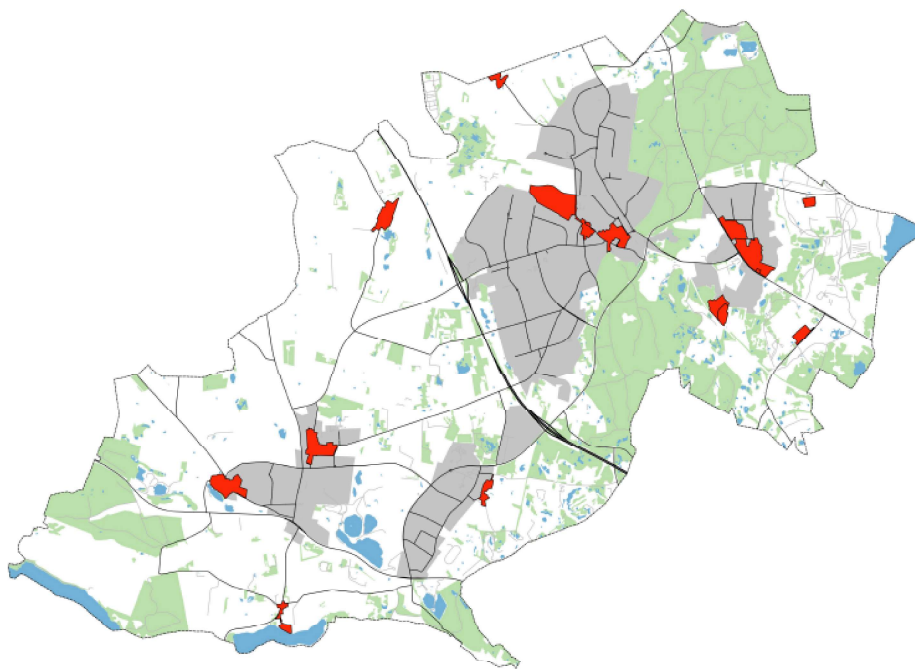

*Lokalplaner med bevarende bestemmelser.*

# KULTUR OG IDRÆT

## - bibliotek, teater, biograf, musikskole

Allerød Kommune byder - trods sin relativt beskedne størrelse og nærhed til mange kulturtilbud i København - på et varieret kulturliv.

Kommunen driver bibliotek og støtter teater, biograf, musikskole og kulturhus.



Placering af Kommunale kulturtilbud

### Bibliotek

Allerød Biblioteker omfatter et hovedbibliotek på Skovensvej i Lillerød og et filialbibliotek på Hillerødvej i Lyngby. Biblioteket i Lillerød er en del af Skoven4, som også er et kulturhus.

Slots- og Kulturstyrelsens nationale brugerundersøgelse af folkebibliotekerne, viste en høj tilfredshed med bibliotekstilbuddet i Allerød Kommune. Rapporten viste dog også, at en del borgere havde ønsker til mere plads til børns leg og børnefamilier, samt ønsker om mere ro og siddepladser. For at kunne imødekomme disse ønsker er der blevet arbejdet med indretningen af Lyngby bibliotek i 2018. I 2019 fortsættes der med Lillerød Bibliotek.

### Teater

Mungo Park Teater holder til i kommunens lokaler på Fritz Hansensvej 23 i Lillerød. Salen indeholder 172 nummererede pladser og er fleksibelt indrettet, så cafeen i teatrets foyer kan inddrages i salen.

### Biograf

Biografen ligger centralt i Lillerød på Frederiksborgvej 17. Salen indeholder 102 pladser. Kommunen ejer lokalerne, som stilles vedlagsfrit til rådighed for Allerød Bios Venner.

### Musikskole

Musikskolen holder til i kommunens lokaler på Lyngvej 198. Skolen har udover almindelig musikskolevirksomhed en billedskole. Musikskolen er ny renoveret og udbygget, så den nu rummer to koncertsale og 5 nye undervisningslokaler.

### **Aktivitetshus**

Kirkehavgård er beliggende Kirkehaven 16-18 i Lillerød. Huset bliver brugt af kommunen til udstillinger, møder og koncerter.

Foreninger i Allerød Kommune kan gratis låne lokaliteterne, mens andre foreninger og private kan leje stedet. Førtidspensionistforeningen og Lokalhistorisk Arkiv og forening Allerød Kommune (LAFAK) holder til i hovedbygningen. Kommunen driver også Centerhallen, der bruges til en lang række foreningsaktiviteter, loppemarkeder, udstillinger, teater og revy, men også til møder, kurser osv.

## AKTIVITETS NIVEAU

### **Bibliotek**

Biblioteket i Lillerød har åbent med betjening alle hverdage fra kl. 10-18 og lørdag fra kl. 10-14. Desuden er der åbent for selvbetjening hele døgnet, undtagen i forbindelse med nytår.

Biblioteket i Lyngby har betjent åbningstid mandag, onsdag og fredag fra kl. 13-18. Desuden er der åbent for selvbetjening alle ugens dage fra kl. 7-21.

### **Biograf**

Biografen drives af ca. 130 aktive frivillige ud af de ca. 350 medlemmer, der er i foreningen Allerød Bios Venner. Der vises 1 ordinær forestilling på hverdage og 2 i weekenden. Derudover har biografen særarrangementer bl.a. for ældre og skolebørn. Billetpriserne ligger på 70 kr. for en børnebillet, 80 kr. for en voksenbillet og 185 kr. til operaforestillinger.

### **Teater**

Mungo Park Teater har forestillinger de fleste ugedage fra august til juni. De dyreste billetter koster 250 kr., og teatret tilbyder et årskort, som giver adgang til teater i et helt år for 600 kr.

Aktivitetsniveauet ligger stabilt på et højt niveau sammenlignet med andre egnsteatre, og teatret spiller ud over den primære aktivitet i Allerød også på scener i Storkøbenhavn og på turne i ind- og udland. Børneteaterforeningen, der drives på frivillig basis, har 10-12 forestillinger om året for børn i aldersgruppen 2½-12 år. Billetter koster 65 kr.

### **Musikskole**

Musikskolen er for alle børn og unge mellem 0-25 år, der bor i Allerød Kommune. Musikskolen er også en kulturskole, for ud over at undervise i sang, instrumenter, orkester og sammenspil, undervises der i dans, drama, musikproduktion og billedkunst. Undervisningen foregår både i små og store hold og som solundervisning i begrænset omfang.

Musikskolen er også hjemsted for aftenskoleundervisning og lokale kor og orkestre og med heraf følgende koncertvirksomhed.

## ANTAL BESØGENDE

### Bibliotek

Antallet af besøgende på bibliotekerne er steget siden 2013, fra ca. 175.000 besøgende til 239.000 besøgende i 2017. Antal besøgende er forsat stigende og forventes at ligge på ca. 280.000 i 2018.

### Teater

Mungo Park har siden 2011 udvidet aktiviteterne til andre spillesteder bl.a. Gladsaxe som i perioden 2017-2020 er en del af egnsteater-aftalen. Mungo Park har i sæsonen 2017/2018 haft i alt 35.000 tilskuere, heraf ca. 10.000 tilskuere på andre spillesteder.

Børneteaterforeningen, der drives på frivillig basis, har 10-12 forestillinger om året for børn i aldersgruppen 2½-12 år. Billetter koster 65 kr

### Biograf

Antallet af besøgende har tidligere været meget svingende - med et lavpunkt i 2010 på ca. 13.000 besøgende. Antallet steg frem til 2012 til omkring 19.000 besøgende. I 2013-2016 har besøgstallet ligget forholdsvis stabilt på ca. 17.-18.000 besøgende. I 2017-2018 er besøgstallet dalet til ca. 15.000.

### Musikskole

I sæson 2017-2018 har musikskolen 800 aktivitets elever samt 350 elever i folkeskole og dagtilbud. I i alt 1150 aktivitets elever. Antallet af aktivitets elever er faldet de seneste år. I sæson 2014/15 havde Musikskolen 1.300 aktivitets elever.

Musikskolens lokaler benyttes også til foreningsaktiviteter og koncertarrangementer, der øger besøgstallet på Musikskolen.

## ØKONOMI

Hvis man sammenligner udviklingen af Allerød Kommunes udgifter til kulturområdet pr. indbygger med de nærmeste nabokommuner, ser det således ud<sup>1</sup>:

	2014	2015	2016	2017
Allerød	1.334	1.250	1.490	1.471
Furesø	2.672	2.566	2.507	2.505
Hørsholm	2.399	2.213	2.014	2.010
Rudersdal	2.176	2.244	2.152	2.151

*1. Tallene stammer fra Økonomi- og Indenrigsministeriets kommunale nøgletal. Kulturområdet dækker i denne sammenhæng over museer, biografer, teatre, musikarrangementer og andre kulturelle opgaver, men ikke biblioteksdrift.*

### **Bibliotek**

I 2014 var udgiften for kommunen til biblioteksdriften 13,4 mio. kr. Udgifterne til Biblioteket er faldet og forventes i 2018 at være på ca. 12 mio. kr.

### **Teater**

Kommunen har en egnsteateraftale med Mungo Park. Egnsteateraftaler er altid firårige, og den nuværende egnsteateraftale udløber den 31. december 2020. I 2018 er nettotilskuddet til Teater Mungo Park 2,6 mio. kr. Dertil kommer tilskud fra Gladsaxe Kommune og staten.

Børneteaterforeningen kan hvert år få max 50.000 kr. i støtte. Støtten er refusionsberettiget. Kommunen får 50% af tilskuddet i refusion fra Kulturstyrelsen.

Allerød Byråd har sat penge af til en udvidelse af Mungo Park, så teateret blandt andet kan rumme en prøvesal. Projektet bliver dyrere end først antaget, og derfor søger teateret i øjeblikket eksterne fonde for at kunne realisere projektet.

### **Biograf**

Kommunen afholder udgifter til drift af bygningen, dog betaler Allerød Bio dele af energiforbruget.

Udgifterne for kommunen til drift og vedligehold af biografen har i perioden 2014-2017 varieret fra 145.955 kr. i 2014 til 83.171 kr. i 2017. I 2018 forventes udgifterne for bygningsdrift og vedligeholdelse at være på 105.568 kr.

### **Musikskole**

De kommunale udgifter til drift af musikskolen var i 2014 4,9 mio. kr. netto. I 2018 forventes udgifterne at være 4,5 mio. kr. netto.

### **Aktivitetshuse**

Drift og vedligehold af Kirkehavegaard har varieret meget fra 847.489 kr. i 2014 til 622.773 kr. i 2017. 2018 forventes udgiften af være på 710.000 kr.

Driften af Centerhallen udgjorde i 2014 282.384 kr. og i 2017 225.891 kr. I 2018 forventes udgiften at være på 390.629 kr.

# KULTUR OG IDRÆT - idræt

Idræt og fysisk aktivitet spiller en stor rolle for borgerne i Allerød Kommune - i hvert fald hvis man sammenligner mængden af idrætsfaciliteter med antallet af borgere og andelen af aktive borgere.

## IDRÆTSFACILITETER

Kortene nedenfor giver et overblik over Allerød Kommunes mange idrætsfaciliteter.

Som det ses, er der en lang række faciliteter til det organiserede foreningsliv i byområderne - primært til fodbold og halidræt. Syd for Kollerødvej bygges en ny tennishal i 2018 og 2019. Uden for byområderne findes tillige 2 golfbaner og et antal rideskoler.

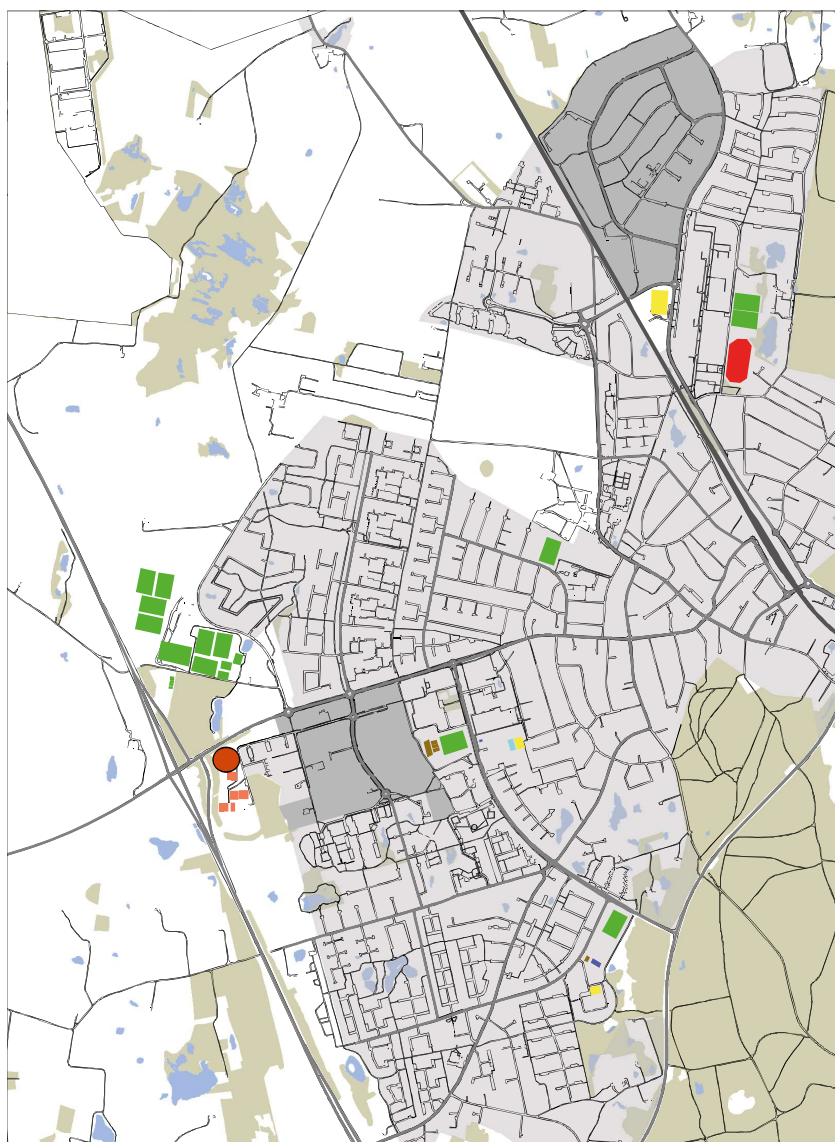

Lynge

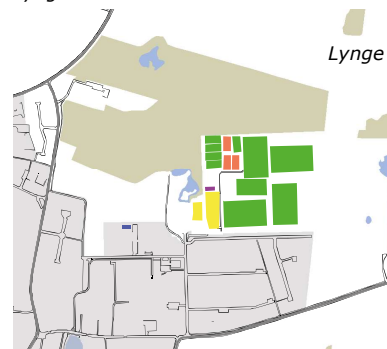

Blivstrød

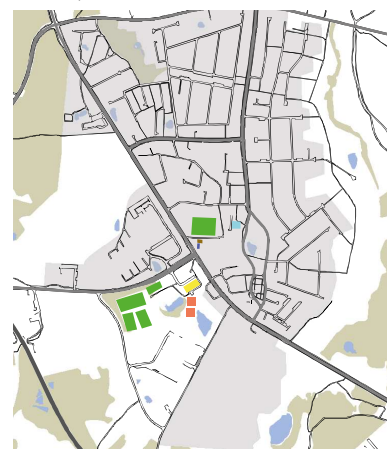

Idrætsfaciliteter i Allerød Kommune 2018

I Region Hovedstaden er der i gennemsnit 814 indbyggere pr. idrætsanlæg. I Allerød Kommune er der 600 indbyggere pr. anlæg. I Furesø er der 681, I Hørsholm 695 og Rudersdal Kommune 629 indbyggere pr anlæg<sup>1</sup>. Der er dog stor forskel på typen af anlæg.

Nedenfor er eksempler på hvor mange idrætsanlæg, der er pr. indbygger i Allerød og nabokommunerne.

	Antal	personer/anlæg
Allerød	7	3.604
Furesø	8	5.114
Hørsholm	4	6.257
Ruderdal	9	6.221

*Store idrætshaller > 800 m<sup>2</sup>*

	Antal	personer/anlæg
Allerød	4	6.308
Furesø	12	3.409
Hørsholm	4	6.257
Ruderdal	5	11.197

*Små idrætshaller 300-799 m<sup>2</sup>*

	Antal	personer/anlæg
Allerød	15	1.682
Furesø	3	13.636
Hørsholm	5	5.006
Ruderdal	20	2.799

*Idrætssale <300 m<sup>2</sup>*

	Antal	personer/anlæg
Allerød	19	1.328
Furesø	9	4.545
Hørsholm	1	25.028
Ruderdal	7	7.998

*Fodbold, 11 pers græsbaner*

	Antal	personer/anlæg
Allerød	3	8.411
Furesø	4	10.228
Hørsholm	1	25.028
Ruderdal	2	27.994

*Fodbold, 11 pers kunstgræsbaner*

1. Idrættens Analyseinstitut, <http://facilitetsdatabasen.dk/>. Tallene er de bedst tilgængelige, men der kan være stor forskel i indberetningerne, fra de enkelte kommuner.

Til det uorganiserede idrætsliv er der ikke etableret konkrete faciliteter, men multibanerne ved skolerne anvendes i stor stil af børn uden for skoletiden. Desuden anvendes de bynære offentligt tilgængelige friluftsområder (skove, grønne områder, naturområder) flittigt til gå-, cykle- og løbeture.

## IDRÆTSUDØVERE

Nedenstående tabel viser det samlede medlemstal fra 2012 til 2017 i registrerede idrætsforeninger i Allerød Kommune<sup>1</sup>.

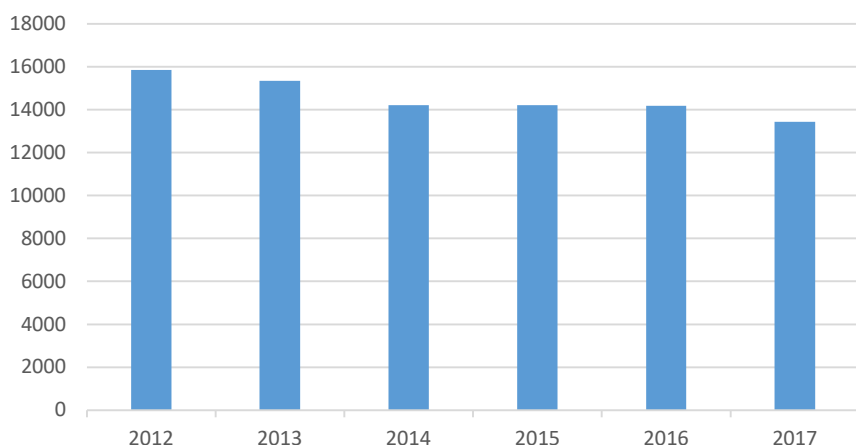

Udvikling i antal idrætsudøvere 2012-2017

Sammenligner man medlemstallet for 2017 med antal borgere i 2017 er 53 % af indbyggerne i Allerød Kommune medlem af en idrætsforening.

Sammenligner man denne procentsats med procentsatserne for Furesø-, Rudersdal- og Hørsholm Kommune, kan man konstatere at Allerød Kommune ligger på ca. samme niveau.

Furesø Kommune: 58 %  
Rudersdal Kommune: 46 %  
Hørsholm Kommune: 56 %.

Ud over medlemmerne i idrætsforeninger findes der godt 500 medlemmer i foreninger, der ikke direkte kategoriseres som "idræt" (skak, bridge og spejderklubber).

Der findes ikke data over idrætsudøvere i den uorganiserede idræt.

1. Centrale Foreningsregister, medlemstal.dk/



## ØKONOMI

### Drift

De kommunale udgifter til drift af idrætsfaciliteter og tilskud til foreninger har i perioden udviklet sig som følger:

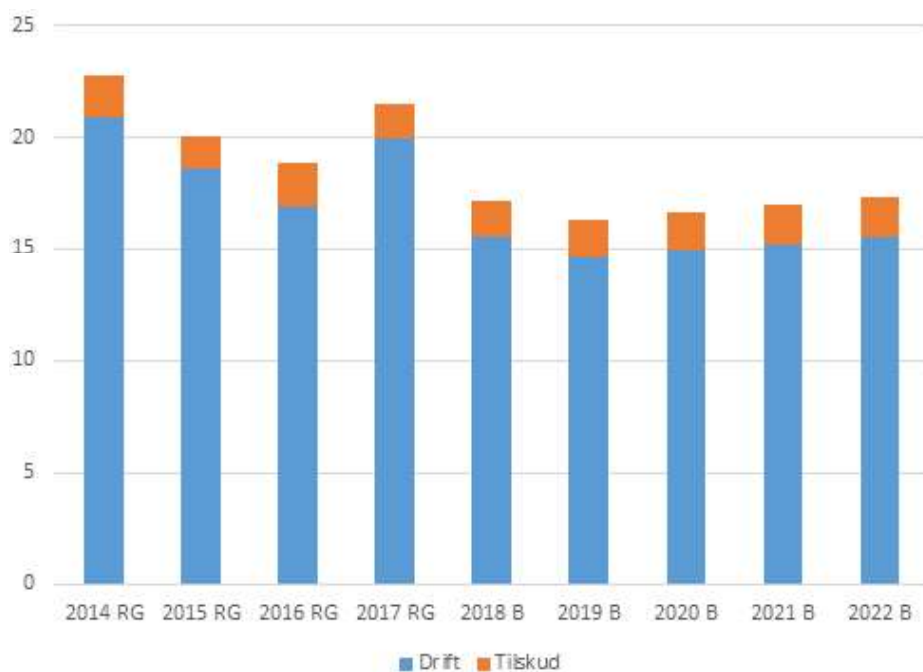

*Udgifter til drift af idrætsfaciliteter og folkeoplysning 2014-2022. Midlerne til Folkeoplysning går til mange formål, men idrætsforeningerne modtager en betydelig del af det samlede beløb.*

### Anlæg

1. maj 2019 står der en ny tennishal med tre standard tennisbaner færdig til Allerød Kommunes foreninger og borgere.

I årene 2019 -2026 er der ikke afsat nye midler til idrætsanlæg.

# ERHVERV OG BESKÆFTIGELSE

## - beskæftigelse

### BESKÆFTIGEDE BOSAT I KOMMUNEN

Der var i 2015 ca. 12.000 beskæftigede i Allerød Kommune, svarende til ca. 50 % af befolkningen eller 98 % af arbejdsstyrken. 2,0 % ledighed er det laveste ledighedstal på landsplan. Sammenlignet er ledighedsprocenten i hele Region Hovedstaden på 4,0 %.

I Allerød er det hovedsageligt gruppen af unge i alderen 25-29 år, der går ledige. Her ses en ledighedsprocent på 2,7%, mens ledigheden for borgere i alderen 30 til 34 år eksempelvis er på 1,28 %. Frem mod udgangen af 2019 forventes en stigning i arbejdsstyrken på 1,9 %, og at antallet af beskæftigede stiger med 2 % (Finansministeriet).

De brancher der beskæftiger flest i Allerød er handel samt social- og sundhedserhverv.

### SOCIOØKONOMISK STATUS

Fra 2010 til 2016 er især den procentvise andel af topledere, samt lønmodtagere på højeste niveau (eks. aktuar, læge og advokat) steget, mens andelen af lønmodtagere på mellemniveau er faldet (eks. Sygeplejersker, laborant eller programmør).

Samtidig ses et fald i andelen af borgere tilbagetrukket fra arbejdsstyrken (efterløn og overgangsydelse).

Andelen af pensionerede borgere er derimod steget fra 2010-2016, hvilket stemmer overens med den ændrede befolkningssammensætning med en højere andel ældre gennem de seneste år. Sammenlignet med nabokommunerne har Allerød Kommune den laveste andel af pensionerede borgere.

### ARBEJDSPLADSER OG ERHVERVSSTRUKTUR

Allerød er karakteriseret ved mange mikrovirksomheder og en stor koncentration af jobs på en lille procentdel af kommunens arbejdssteder.

- 70% af arbejdsstederne beskæftiger mellem 1-4 ansatte - 10% af alle jobs i kommune findes i den størrelse virksomheder<sup>2</sup>.
- 3 % af arbejdsstederne beskæftiger 50 ansatte og opefter - 55% af alle jobs i kommunens findes i den størrelse virksomheder<sup>2</sup>.
- 6 største arbejdspladser: Allerød Kommune, NIRAS, Den Kgl. Livgarde/Høvelte kaserne, Widex, Matas A/S, Burmeister & Wain Scandinavian Contractor

Nettoindpendling og højt BNP pr. indbygger indikerer en erhvervskommune

#### Arbejdssteder

Ultimo november 2017 var der 1.358 arbejdssteder i Allerød Kommune. Antallet af arbejdssteder er siden 2010 steget med 3 % og stagneret/faldet lidt fra 2016-2017<sup>1</sup> De fire største brancher målt på antal arbejdssteder er: Handel og transport (22%), Erhvervsservice (21%), Offentlig administration, undervisning og sundhed (13%),

Bygge- og anlæg (11%).

### Arbejdspladser (job)

I samme periode var der 15.774 arbejdspladser registreret i Allerød Kommune. Antallet af jobs er steget med 6 %, siden 2010<sup>1</sup>. I dette tal indgår den offentlige sektor, der har haft store fald i beskæftigelsen. I De 4 største brancher, målt i forhold til job er: Offentlig administration, undervisning og sundhed (28%), handel og transport (25%), erhvervsservice (17%), industri, råstofindvinding og forsyningsvirksomhed (15%).

## PRIVAT ERHVERV

Allerød Kommune ligger med et relativt højt BNP pr. indbygger, tæt på gennemsnittet for Region Hovedstaden og på andenpladsen efter Hillerød i forhold til de Nordsjællandske Kommuner<sup>2</sup>. BNP angiver, hvor meget merværdi der skabes på arbejdsstederne og giver et indtryk af, om kommunen er en erhvervskommune eller primært en bopælskommune.

Den private beskæftigelse i kommunen per 1.000 indbyggere er en direkte indikator for den private sektors volumen og i hvor høj grad, virksomhederne formår at tiltrække arbejdskraft fra andre kommuner. I CEVEAS undersøgelse "Danmarks bedste erhvervskommuner" fra 2017 lå Allerød Kommune på en 10. plads for alle kommuner i Danmark med flest privatansatte pr. indbyggere.

Ca. 25 % af arbejdspladserne er besat af borgere bosat i kommunen. Til sammenligning er henholdsvis ca. 39 % af arbejdspladserne i Furesø og 33 % af arbejdspladserne i Hørsholm Kommune besat af egne borgere, mens andelen når op på 28 % i Rudersdal Kommune.

## PENDLING

Der er godt 2.000 flere personer i kommunens "dagbefolkning" (personer der bor og arbejder / arbejder i kommunen) end kommunens "natbefolkning" (personer, der bor i kommunen).

10.684 pendler dagligt til kommunen for at arbejde, 9.305 pendler ud af kommunen for at arbejde. Udpendingen dominerer indenfor brancherne:

- Offentlig administration, undervisning og sundhed
- Handel og transport mv
- Erhvervsservice
- Industri, råstofudvinding og forsyningsvirksomhed

Ca. halvdelen pendler til arbejdssteder i Nordsjælland – primært til Hillerød, Rudersdal og Furesø. Godt en femtedel pendler til København, Gladsaxe og Gentofte<sup>3</sup>.

Indpendlingen dominerer indenfor samme brancher, dog er der forholdsvis flere, der pendler ind til branchen Industri, råstofudvikling og forsyningsvirksomhed, end til erhvervsservice.

1. Danmarks statistik, Erhvervsbeskftigelsen  
2. væksttendens 2017, Region Hovedstaden - tal fra 2015  
3 Danmarks statistik, Pend100

# ERHVERV OG BESKÆFTIGELSE

## - erhvervsbyggeri

### ERHVERVSOMRÅDER

Kommunens erhvervsarealer ligger fortrinsvist i Borupgård og Engholm erhvervsområder samt Vassingerød Industriområde. Herudover findes en større andel af kommunens arbejdspladser også i bymidterne og området ved Kongevejen.

**Borupgård** er arealmæssigt kommunens næststørste erhvervsområde. Området rummer ca. 430 virksomheder. Der er mange fremstillings- og engrosvirksomheder. Nordsjællands konferencecenter ligger her og udlejer til flere små virksomheder indenfor liberale erhverv. Der er ca. 2.600 arbejdspladser i området.

*Data stammer fra udtræk i CVR - Det Centrale Virksomhedsregister.*

**Engholm** erhvervsområde indeholder store, arkitektonisk flotte erhvervslokalteter og flere offentlige virksomheder. Området rummer ca. 70 virksomheder. Brancherne er overvejende kontor, handel, lager og offentlig administration, med enkelte virksomheder i kategorien fabrikker/værksteder. Der er ca. 1.200 arbejdspladser i området.

**Vassingerød** er arealmæssigt kommunens største erhvervsområde med ca. 210 virksomheder. Helt overvejende dominerer fabrikker og værksteder i Vassingerød Industriområde, som også i er udlagt til virksomheder med særlige beliggenhedskrav. Der er ca. 2.050 arbejdspladser i området

**Farremosen** erhvervsområde er udlagt til virksomheder med særlige beliggenhedskrav samt transport- og distributionserhverv. Området er på nuværende tidspunkt ved at blive udbygget og forventes at komme til at indeholde 5-10 virksomheder hovedsageligt indenfor fremstilling og transport og godshåndteringsbrancher.

**Området ved Kongevejen** rummer få store kontorbygninger og lager. Her er ca. 20 virksomheder. Der er ca. 1.800 arbejdspladser i området.

I bymidterne er arbejdspladserne hovedsageligt inden for kontor og handel, samt service (restaurant, frisør m.m.) og kultur (biograf, teater, bibliotek m.v.). I Lyng og Lillerød bymidter er der i alt ca. 950 arbejdspladser.

### STATIONSNÆRHED

Engholm og Borupgård er de erhvervsområder som ligger tættest på stationen. De ligger ca. 2 km fra Allerød Station. En stor del af kommunens arbejdspladser er placeret her.

Fingerplanen operer med det stationnære kerneområde, som er op til 600 meter fra stationen og det stationære område som er op til 1200 meter fra stationen. I 2016 var der 1361 beskæftigede indenfor 600 meter og 746 beskæftigede i zonen fra 600-1200 meter i Allerød Kommune<sup>1</sup>. Den kollektive transport er mest attraktiv, når der er under 600 meter til stationen<sup>2</sup>.

*1. Danmarks statistik, HAP2A  
2. Erhvervsstyrelsen, Vejledning til Fingerplan 2017*

## AREALUDLÆG

I Engholm og Vassingerød er der enkelte ledige erhvervsgrunde. I Vassingerød er der i alt ca. 15 ha ledige arealer i Engholm 1,3 ha ud af henholdsvis 126 og 40 ha.

I Farremosen erhvervsområde er der endnu ikke bygget på alle arealer.

## ØKONOMI

Nedenstående graf viser udviklingen i de kommunale indtægter fra selskabsskatter og dækningsafgift i mio. kr.

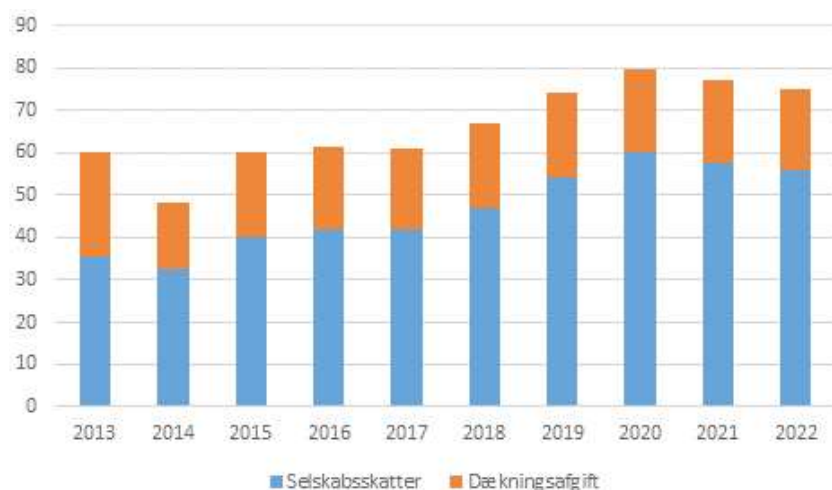

*Udvikling i selskabsskat inkl. udligning og dækningsafgift, Allerød Kommune. 2013-2017 er regnskabstal, 2018-2022 er budget.*

I 2013 var kommunens samlede nettoindtægt (efter udligning) for selskabsskatter og dækningsafgifter på godt 60 mio. kr.

I 2014 var de samlede nettoindtægter lige over 48 mio. kr. Faldet i 2014 skyldes dels, at dækningsafgiften for forretningsejendomme blev nedsat fra 10 til 9 promille, dels at der var høje tilbagebetalinger af dækningsbidrag som følge af vurderingsændringer.

Indtægterne har ligget stabilt i årene 2015-17 på ca. 60 mio. I 2019 forventes en samlet skatteindtægt på 1.693 mio. kr.

Tallene fra 2018 og frem er budget. Der forventes en stigning frem til 2020 og herefter et mindre fald. Det er primært ændringer i selskabsskatten, som giver udsving i årene 2019-22.

# Erhverv og Beskæftigelse

## - detailhandel

### BUTIKKER

Centerstrukturen i Allerød Kommune udgøres af bymidterne i Lyngby og Lillerød. Lillerød, der ligger stationsnært, er kommunens hovedcenter. Derudover er der bydelscenteret Vestcenteret i Engholm bydel samt en række dagligvarebutikker, der tjener lokalområdernes daglige forsyning.

Størstedelen af kommunens butikker findes i Lillerød Bymidte. Her er 41 butikker registreret, hvoraf de 24 er udvalgswarebutikker. I Lyngby findes et mindre antal butikker, både dagligvarer og udvalgswarebutikker. I den resterende del af kommunen er lokal butikker, primært dagligvarebutikker, der har til formål at yde en god lokalforsyning.

### FORBRUG

I 2017 havde kommunens borgere et samlet forbrug på ca. 1.495 mio. kr. inkl. moms, hvoraf godt 737 mio. kr. var køb af udvalgsvarer. Forbruget forventes at stige frem mod 2027 som følge af en generel forbrugsstigning samt den forventede stigning i befolkningstallet.

I Lillerød Bymidte var der i 2017 en samlet omsætning på 547 mio. kr. inkl. moms, med dagligvareomsætning på 373 mio. kr. inkl. moms og en udvalgswareomsætning på 174 mio. kr. inkl. moms. En stor del af borgernes køb, særligt af udvalgsvarer fortages andre steder end Lillerød bymidte.

Bymidten vil i fremtiden være påvirket af konkurrence fra en øget E-handel og udvidelse indenfor udvalgsvarer i Hillerød, Kongens Lyngby.

### OPLAND

Lillerød bymidte har sit primære opland i Allerød- og Blovstrød-området, dog fungerer bymidten også som oplandsby for resten af kommunen. Allerøds opland begrænses af en række attraktive og væsentligt større udbudspunkter indenfor kort afstand – syd for Allerød ligger Lyngby bymidte og nord for ligger Hillerød bymidte.

### UDVIKLINGSMULIGHEDER

I Lillerød skal arealer til dagligvarer placeres centralt for, at sikre den daglige strøm af kunder samt for at sikre, at udbuddet koncentrerer mest muligt. På udvalgswareområdet skal det sikres, at forbrugerne har tilfredsstillende indkøbsforhold, og Lillerød kan fastholde sin position som handelsby i kommunen.

#### Datagrundlag

*Hvor ikke andet fremgår, er data omkring detailhandel i Allerød Kommune baseret på en detailhandelsanalyse foretaget af ICP A/S i oktober 2018.*

Styrker	Svagheder
<ul style="list-style-type: none"> <li>• Relativt koncentreret bymidte</li> <li>• Attraktiv og hyggelig bymidte</li> <li>• To attraktive Torve der giver mulighed for ophold</li> <li>• Relativt godt og stort udbud af butikker - byens størrelse og konkurrencesituationen taget i betragtning</li> <li>• Antallet af kædebutikker ligger på samme niveau som tilsvarende byer af samme størrelse</li> <li>• Pæne beklædningsbutikker både til damer og herrer</li> <li>• Kvikly støtter livet centralt i bymidten og er meget væsentlig</li> <li>• Meget koncentreret udbud</li> <li>• Tre store dagligvarebutikker som er trafikskabende</li> <li>• Bager kombineret med café</li> <li>• Lillerød har en citymanager</li> <li>• Etableret samarbejde mellem lejere, ejendomsbesiddere og kommunen</li> </ul>	<ul style="list-style-type: none"> <li>• Få butikker indenfor hver branche. Det gør bymidten sårbar</li> <li>• Mangler butikstyper som f.eks. butikker der henvender sig til børn og unge</li> <li>• Begrænset antal beklædningsbutikker til damer</li> <li>• Ingen reelle kædekoncepter indenfor caféer og spisesteder</li> <li>• God mulighed for rundgang i bymidten er begrænset</li> <li>• Torvet og Torvegade er blevet markant svækket efter, at bl.a. Netto og Imerco er flyttet</li> <li>• Torvestræde/Stationspassagen har det skidt</li> <li>• En del tomgang i bymidten, herunder store lokaler</li> <li>• Biblioteket og Kulturhuset støtter ikke bymidten optimalt</li> </ul>
Muligheder	Trusler
<ul style="list-style-type: none"> <li>• Luk Torvet mod Amtsvejen med en sammen- bygning af gl. Netto og gl. Imerco</li> <li>• Sikre optimal udnyttelse af de eksisterende p-pladser i bymidten.</li> <li>• Biblioteket og Mungo Park kan kobles bedre visuelt/ funktionsmæssigt op på bymidten</li> <li>• Etablér funktioner, der kan tiltrække og fastholde unge mennesker i bymidten. Opholdssted, "Brætcafé" etc.</li> <li>• Tiltrække bl.a. kædedrevne butikker. Dette vil også støtte muligheden for at drive unikke butikker</li> <li>• Søge at etablere flere beklædningsbutikker til især børn og unge samt damer</li> <li>• Behovsorienterede servicefunktioner skaber værdi og tilknytning til bymidten ex. sundhedscenter, bibliotek, kulturhus, læger, frisører o.l.</li> <li>• Udbyg evt. forpligtende samarbejder yderligere</li> <li>• Store arrangementer skal videst muligt forankres centralt i bymidten</li> <li>• Styrk oplevelserne i de enkelte butikker</li> <li>• Butikkerne kan sørge for at implementere e-handel</li> <li>• Styrke andre oplevelser som f.eks. cafeliv, kunst og kultur i bymidten</li> <li>• Fortsat koncentrere detailhandlen og kunde-funktioner i bymidten</li> <li>• Kommende lægehus på Stationsvej kan skabe trafik til bymidten</li> <li>• Støtte bylivet med offentlige funktioner i øvrigt</li> <li>• Blive inspireret af shopping-centrene – hvad gør de!</li> <li>• Profilere sig som det lokale samlingspunkt</li> <li>• Bespisning øger kundernes opholdstid og sikrer oplevelsesværdi</li> <li>• Inddrag byens designvirksomheder f.eks. PP Møbler, Fritz Hansen og Lillerød Kurve i en branding af bymidten</li> <li>• Kunst og oplevelser i bymidten f.eks. som "elefanterne" i Frederiksberg, "sandstranden" i Vejle og skattejagt.</li> <li>• Styrk viden om bymidtens omsætning og kundeflow og følg denne</li> <li>• Byfortætning med boliger oven på butikkerne</li> <li>• Tomgang bør aktiveres</li> <li>• Større udvalgsvare butikker (f.eks. Jysk, THansen) til udkanten af Lillerød Bymidte</li> <li>• Satse på service i butikkerne for at modvirke bl.a. internethandel</li> </ul>	<ul style="list-style-type: none"> <li>• Den generelle oprustning i Kgs. Lyngby, Hillerød og den centrale del af Københavnsområdet</li> <li>• Kundernes generelt øgede mobilitet</li> <li>• Spredning af butikker og servicefunktioner</li> <li>• En del brancher, hvor der kun er én butik f.eks. sko, sport og boghandel. Det gør bylivet sårbart</li> <li>• Evt. aflastningsområde uden for bymidten</li> <li>• Stigende e-handel</li> <li>• Generationsskifte</li> <li>• Lille, relativt lokalt opland, hvilket umiddelbart begrænser udviklingsmulighederne</li> </ul> <p style="text-align: right;"><i>SWOT-analyse (Styrker, svagheder, muligheder, trusler) af detailhandelen i Lillerød bymidte Kommune, Detailhandelsanalyse, ICP, oktober 2018.</i></p>

## AREALUDLÆG

Der er i Lillerød bymidte 9.900 m<sup>2</sup> dagligvarer og 7.400 m<sup>2</sup> udvalgsvarer. Det giver et samlede bruttoareal til detailhandel i Lillerød bymidte på 17.300 m<sup>2</sup>.

Der er ikke lavet opgørelser for den resterende del af kommunen.

Allerød Kommuneplan 2017 har fastsat følgende maksimale bruttoetageareal til detailhandel (omfatter eksisterende butikker og restrummelighed i eksisterende lokalplaner):

Lillerød Bymidte: 32.000 m<sup>2</sup>

Lynge Bytorv: 6.000 m<sup>2</sup>

Vestcenteret: 3.000 m<sup>2</sup>

Butikker til lokalområdets forsyning: 4.000 m<sup>2</sup>

Ud over ovenstående er mulighed for butikker op til 250 m<sup>2</sup> i alle boligområder.

Kommuneplanen fastsætter en maksimalstørrelse for dagligvarebutikker i Lillerød bymidte samt i Lynge og Vestcentret på 3.500 m<sup>2</sup> og for udvalgsvarebutikker på 2.000 m<sup>2</sup>.

Butikker til områdernes lokale forsyning må maksimalt udgøre 1.000 m<sup>2</sup>.

Planlovens detailhandelsbestemmelser er ændret i 2017 og pr 1. januar 2019 er et nyt landsplandirektiv for detailhandel trådt i kraft. Landsplandirektivet for Hovedstadsområdet giver hovedstadskommunerne samme muligheder som resten af landet.

Mindstestørrelserne for dagligvarebutikker er hævet og størrelsesgrænsen for udvalgsvarebutikker er helt ophævet. Butiksstørrelserne kan stadig fastlægges i lokalplaner, hvis byrådet ønsker det.

Planloven giver mulighed for at placere butikker til pladskrævende varegrupper i erhvervsområder. Der er ikke udlagt arealer til pladskrævende varegrupper i Allerød.





# NATUR OG GRØNNE OMRÅDER

## - natur og biodiversitet

Biodiversitet betyder variationen af levende organismer og økosystemer, og kan anskues ud fra:

- 1) Økosystemer, naturtyper, naturområder og levesteder
- 2) Arter, planter, dyr, mikroorganismer mv.
- 3) Genetisk diversitet mellem arterne og inden for de enkelte arter

FN udråbte 2010 som globalt biodiversitetsår, hvor medlemslande verden over skulle nå at standse tilbagegangen af den biologiske mangfoldighed. Ikke ét land nåede målet, hvorfor målopfyldelsen er udskudt til 2020.

Byrådet vedtog i 2017 en ny Strategi for biologisk mangfoldighed samt Handlingsplan for Biologisk Mangfoldighed med konkrete initiativer til at fremme biodiversiteten i årene 2017-2027. Tidshorizonten passer med vand- og naturplanernes afslutning af sidste planperiode (2027).

## NATUROMRÅDER

Af betydning for biodiversiteten er især antallet og størrelsen af værdifulde naturområder (naturskove og ugødskede, usprøjtede, våde og tørre, lysåbne, forstyrrelsesfrie områder m.v.)

Staten har i samarbejde med kommunen i 2014 registreret beskyttet natur, de såkaldte § 3 områder (søer, moser, enge, overdrev, vandløb). I 2014 var der 670,6 ha fordelt på 855 områder.

Alle kommunens værdifulde naturområder (§ 3 områder, fredede områder, Natura 2000 og anden natur) blev kortlagt og værdisat i forbindelse med Kommuneplan 2009. Der blev kortlagt 91 naturområder med et samlet areal på i alt 994 ha svarende til ca. 14 % af kommunens areal. Af disse blev 8 % værdisat som kommunens absolut mest værdifulde natur med høj biodiversitet. De resterende 92 % kan opnå en større biodiversitet ved målrettet naturpleje.

### Datagrundlag

Det er ikke muligt at fastlægge den biologiske mangfoldighed ud fra kvantificerbare metoder. Det skyldes, at staten kun foretager systematisk overvågning af visse Natura 2000-områder. Der er således ingen tal for arter uden for disse områder. Desuden er registreringen af § 3 områder behæftet med en vis usikkerhed. Vurderingen af den biologiske mangfoldighed er derfor baseret på baggrund af en kvalitativ gennemgang af naturplejeindsatsen.

Det skal bemærkes, at de kommunale naturprojekter - der i vid udstrækning baserer sig på frivillighed for private lodsejere - ofte tager 2-5 år (måske længere) at gennemføre. Resultaterne for den biologiske mangfoldighed foreligger af og til øjeblikkeligt. Andre gange kan det tage f.eks. 50 år med vedvarende pleje før en karakteristisk overdrevsbeplantning er indvandret på et tidligere dyrket areal. Den fulde effekt af kommunens indsats kan i visse tilfælde først ses efter mange års indsats.

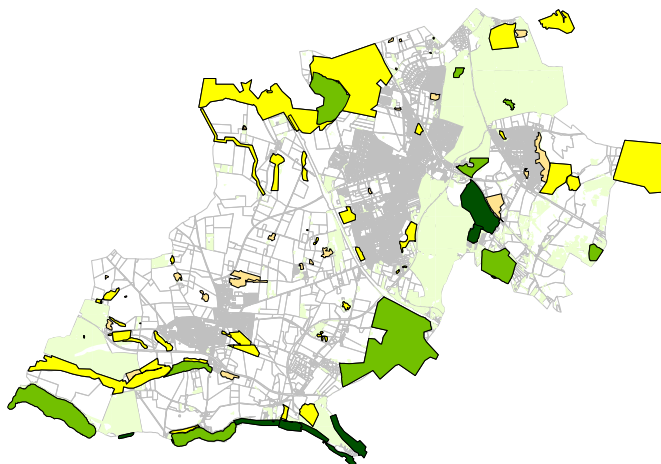

Værdifulde naturområder kortlagt i 2009

Danmarks Naturfredningsforening har beregnet et Naturkapitalindex (NKI) for kommunernes natur ud fra registrerede data om natur og arter. Allerød Kommune opnåede en naturkapital på 38 af 100 mulige og en plads som 14. bedste kommune, hvilket vidner om Allerød Kommunes rige natur. Gennemsnittet for landet er 24.

Således er Allerød Kommune fra naturens side og ved en aktiv naturindsats en naturrig kommune med et godt udgangspunkt for at sikre en rig og mangfoldig natur. Furesø, Rudersdal og Hørsholm Komuner er henholdsvis nr. 5, 6 og 16.

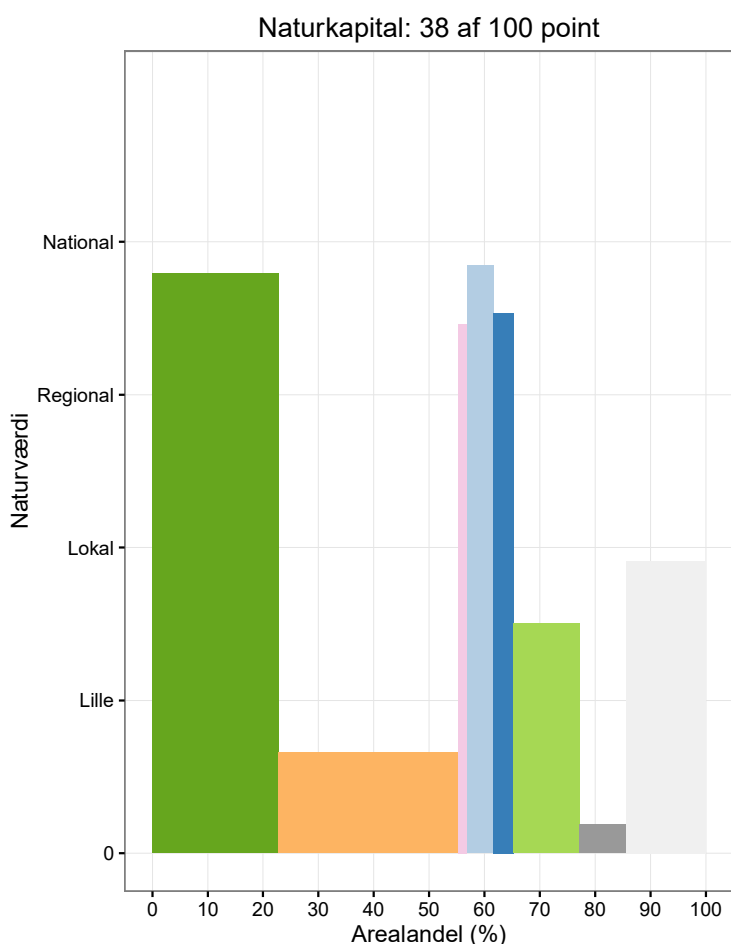

Naturkapitalværdi, beregnet på baggrund af andelen af natur i kommunen og arealernes naturværdi.

Signatur

- a) skov
- b) mark
- c) hede/overdrev
- d) eng/mose
- e) sø
- f) byer/grønt
- g) byer/befæstet
- h) andet

I overensstemmelse med Handlingsplan for Biologisk Mangfoldighed, der var gældende 2010-2017, og den nye Strategi for biologisk mangfoldighed er der gennemført naturprojekter med henblik på at skabe flere naturområder eller forbedre kvaliteten af eksisterende områder. Her bør nævnes udvidelse af Årtusindskifteskoven samt etablering af vandhul, nye grønne kiler i Ny Blovstrød med fritlæggelse af vandløb samt etablering af læhegn bag Lyng Boldbaner.

Ud over naturgenopretning foretager kommunen løbende naturpleje på kommunale arealer, der omfatter ca. 230 ha. Plejen omfatter primært græsning, høslæt og rydning af uønskede plantearter, der ellers vil udkonkurrere sårbar natur. Plejen er essentiel i forhold til at bevare og fremme biodiversiteten. Ud over den kommunale naturforvaltning foretager private lodsejere ekstensiv landbrugsdrift fx i form af græsning eller høslæt på nogle naturarealer til gavn for naturen heraf visse områder med meget stor naturværdi.

## SPREDNINGSKORRIDORER

Spredningsmulighederne - de såkaldte Økologiske forbindelser - mellem de værdifulde naturområder er også af stor betydning for biodiversiteten.

I Kommuneplan 2017 er der udpeget 388 ha spredningskorridorer mellem de 2.422 ha Naturbeskyttelsesområder, hvor spredningsmulighederne for dyr og planter ikke må forringes. Derudover er der udpeget 313 ha skovrejsningsområder samt 135 ha Potentielle Naturbeskyttelsesområder og 323 ha Potentielle Økologiske forbindelser, der til sammen kan medvirke til at forbedre arternes spredningsmuligheder gennem øget fokus på naturen i sagsbehandlingen. Kortet nedenfor viser disse udpegninger.

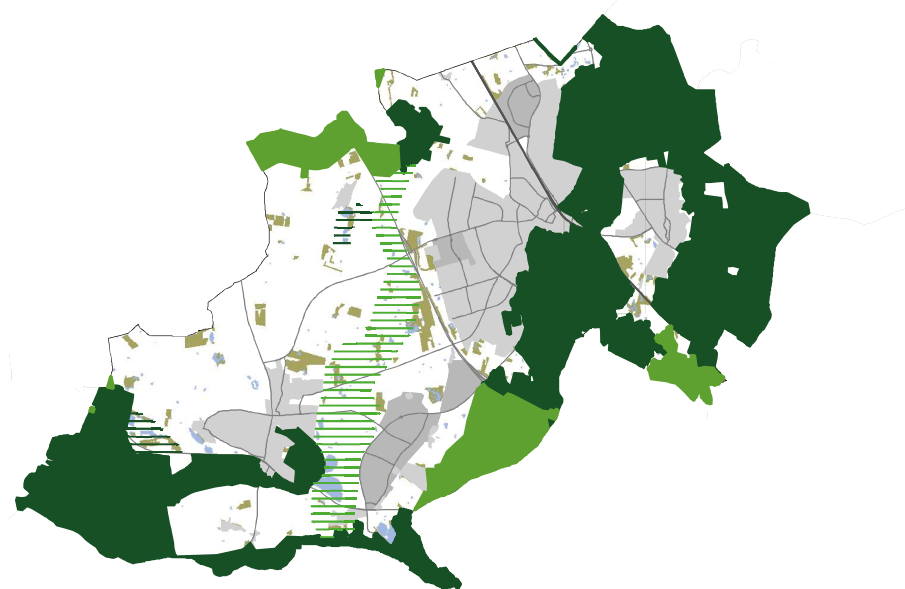

Naturbeskyttelsesområder og Økologiske forbindelser samt Potentielle Naturbeskyttelsesområder og Potentielle Økologiske forbindelser, Kommuneplan 2017- 2029

- Potentielt Naturbeskyttelsesområde
- Naturbeskyttelsesområde
- Økologisk forbindelse
- Potentielt Økologisk forbindelse

## ARTER

Kommunen har i Strategi for biologisk mangfoldighed udpeget 18 arter, som kommunen vil prioritere indsats for og anvende som pejlemærker for en succesfuld naturudvikling i kommunen.

Forekomsten af arterne, der er lokalt sjældne eller karakteristiske, og forbedring af deres levesteder er indikatorer for en forbedret og varieret natur i kommunen.

Arterne prioriteres højt i den kommunale naturforvaltning, og der arbejdes målrettet mod at skabe optimale leveforhold for dem via naturpleje eller konkrete naturprojekter.

## STATUS

I forhold til Allerød Kommunes befolkningstæthed og placering tæt på Hovedstadsområdet indeholder kommunen relativt mange og velplejede naturområder. Alligevel er naturen i kommunen under pres, primært pga. næringsstofftilførsel fra landbrug, spildevand, forbrænding, samt små og stærkt opdeltede naturområder, der gør det vanskeligt for arterne at sprede sig.

Naturen i Allerød Kommune mangler plads, spredningsmuligheder og pleje.

I henhold til Strategien for biologisk mangfoldighed har kommunen som mål at øge den biologiske mangfoldighed. Herunder at standse tilbagegangen af og fremme individantallet af de prioriterede arter. Allerød kommune arbejder med forbedring af eksisterende naturarealer og hvor muligt at udvide disse. Derudover arbejdes der på at etablere ny natur f.eks. i forbindelse med nye byområder og ved klimatilpasningsprojekter.

## ØKONOMI

I 2018 har omkostningerne til naturpleje (vedligeholdelse af kommunale naturområder) været 1,23 mio. I 2019 nedsættes beløbet med 100.000 kr.

Til naturprojekter og naturgenopretning har de kommunale udgifter i 2018 været 360.000 kr.

### Prioriterede arter i Allerød Kommune

- Agerhøne
- Mark firben
- Stor vandsalamander
- Ørred
- Grøn mosaikgoldsmed
- Stor kærgoldsmed
- Engperlemorsommerfugl
- Mørk pletvinge
- Isblåfugl
- Violetrandet ildfugl
- Måj-gøgeurt
- Gul star
- Skov-kløver
- Tvebo baldrian
- Rundbladet soldug
- Foldfrø
- Djævelsbid
- Hulkravet kodriver

# NATUR OG GRØNNE OMRÅDER

## - grønne områder

Allerød Kommune er rig på store, rekreative naturområder, og mange flytter til Allerød for at komme tæt på naturen. Men kigger man på udbuddet af bynær natur og grønne områder og tilgængeligheden hertil, står Allerød knapt så godt som sammenligningskommunerne. I 2009 lavede By- og Landskabsstyrelsen en analyse og kortlægning af hovedstadsområdets bynære natur og grønne områder og tilgængeligheden hertil<sup>1</sup>. Fordelingen af grønne områder og byområder er ikke ændret væsentligt siden.

Med bynær natur forstås i analysen alle grønne områder over 1 ha, som ligger i byområdet eller i en afstand indenfor 500 m fra byranden.

I Allerød udgør grønne områder over 1 ha svarende til 10,4 % af kommunens byområder inkl. bynære zoner. Sammenlignet er andelen for Furesø 24,4 %, Hørsholm 16,8 % og Rudersdal 34,6 %. For det samlede hovedstadsområde er andelen af bynær natur 8,5 %<sup>1</sup>.

At Allerød har et lavt udbud af bynære grønne områder afspejler også kommunens bylandskab. De mange parcelhuse ligger omkranset af grønne, private haver. Modsat en tættere bebyggelse, har der ikke været behov for at udlægge store grønne fællesarealer.

Ser man på tilgængeligheden til grønne områder til fods i Allerød (max. et kvarters gang) har 11 % af borgerne høj tilgængelighed, 42 % middel tilgængelighed og 47 % lav tilgængelighed. Furesø har til sammenligning 21 % borgere med høj tilgængelighed, 46 % med middel tilgængelighed og 33 % med lav tilgængelighed. Nogenlunde lige sådan ser det ud for Hørsholm (25 %, 50 % og 24 %), mens Rudersdal har 58 % borgere med høj tilgængelighed, 35 % med middel tilgængelighed og kun 7 % med lav tilgængelighed. De generelle tal for hovedstaden er 28 % borgere med høj -, 44 %

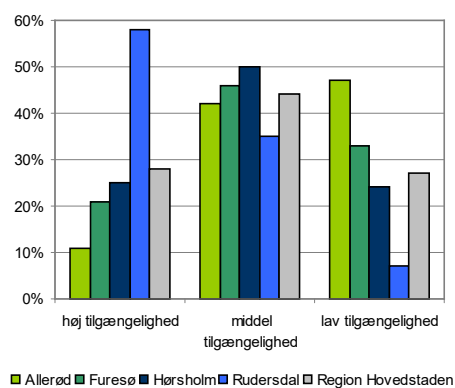

Tilgængelighed til grønne områder til fods (max. 15 min gang), sammenligning

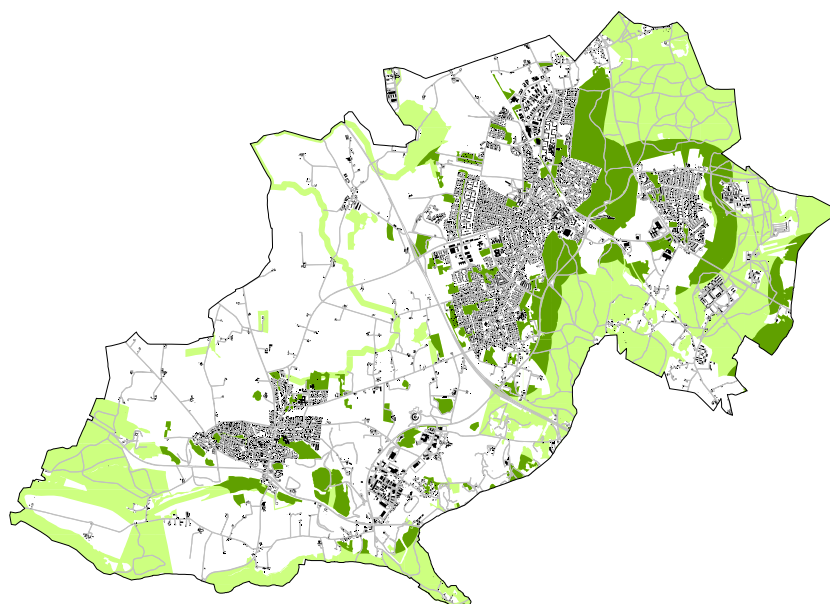

Bynære grønne områder i Allerød Kommune (Miljøministeriet, By- og Landskabsstyrelsen, 2009)

med middel - og 27 % med lav tilgængelighed<sup>1</sup>.

Ligeledes klarer Allerød Kommune sig dårligere end nabokommunerne, når man ser på tilgængeligheden på cykel (max. afstand på 3 km). Her har 33 % af Allerøds borgere høj tilgængelighed, 36 % middel tilgængelighed og 31 % lav tilgængelighed. Fordelingen er dog her noget bedre, idet man med en afstand på 3 km kan nå ud i kommunens store naturområder uden for byen.

Ifølge analysens kortlægning er det især hele den vestlige del af Lillerød samt det vestlige Lynge, der har et lavt udbud af bynære grønne områder, og også herfra er tilgængeligheden dårligst. Den østlige del af Lillerød samt Blovstrød har til gengæld god tilgængelighed til Ravnsholt Skov og Tokkekøb Hegn samt til Blovstrød Bykant.

## STIER

De rekreative stier består af et fintmasket net, der via opkobling til trafikstinettet forbinder byområder og stationer med fritids- og udflugtsområder, herunder skove, naturområder og fredede arealer i det åbne land.

Skovene ved Lillerød og Blovstrød er gennemskåret af stier, hvilket også gælder Årtusindeskifteskoven i Lynge. Men også i Børstingerød Mose, Allerød sø, Lynge natur- og fritidsområde og langs Mølleåen er der et velfungerende stisystem.

I de sidste 4 år er der anlagt stier ved Sjælsø og bag boldbanerne i Lynge. Med udbygning af det nye Blovstrød vil der desuden blive bedre adgang mellem Kattehale/Allerød Sø og Tokkekøb Hegn. Den nye udvidelse af Årtusindeskifteskoven vil også betyde adgang til et areal, der ikke tidligere har været tilgængeligt.

*1. Analyse af hovedstadsområdets grønne rekreative områder/ landskaber og deres støjpåvirkning og tilgængelighed, Miljøministeriet, By- og Landskabsstyrelsen, 2009*

# TRAFIK OG STØJ

## - transportadfærd

### PENDLING

Hovedstadsområdet består af sammenhængende bolig- og arbejdsmarkeder, som går på tværs af kommunegrænserne. En stor ind- og udpendling er derfor et generelt træk i hovedstadsområdets kommuner. I Allerød arbejder ca. 9.300 svarende til 77 % af de beskæftigede i en anden kommune, her især i København og Hillerød Kommune<sup>1</sup>.

Ligeledes er arbejdspladserne i Allerød besat af 69 % borgere, bosat i andre kommuner<sup>1</sup>. Også her hovedsageligt fra København og Hillerød Kommune, men også Rudersdal<sup>1</sup>.

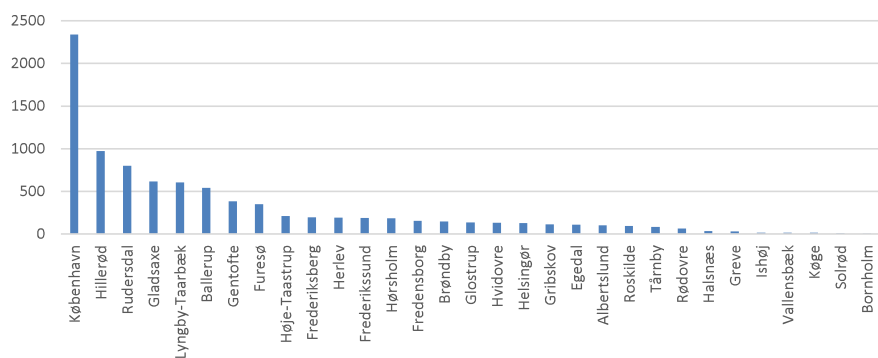

Pendling fra Allerød til resten af Region Hovedstaden

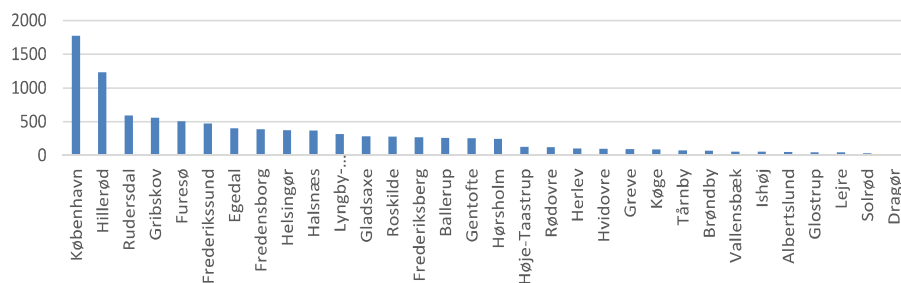

Pendling til Allerød fra resten af Region Hovedstaden

1. Danmarks Statistik PEND100



## BILTRAFIK

75 % af husstande i Allerød Kommune har bil - en andel, der er steget med ca. 2 procentpoint siden 2010. Heraf har ca. 65 % 1 bil, 31 % 2 biler og de resterende 4 % 3 eller flere biler. Andelen af familier med bil er højere end sammenligningskommunerne, hvor andelen udgør 67-69 %. I Region Hovedstaden samlet set er andelen kun 48 %<sup>1</sup>.

I 2012 blev der kørt ca. 204 mio. km på kommunens vejnet. Heraf blev de 33 % tilbagelagt på kommunens motorvej, mens 44 % var på landevej og 12 % på byvej. Lokalveje, svarende til 10 % af kommunens vejnet, indgår ikke i opgørelsen.

## KOLLEKTIV TRAFIK

Allerød Kommune betjenes af S-tog fra Allerød Station med 6 afgang i timen i hver retning på hverdage i dagtimerne og 3 afgang i timen i aftentimerne. I weekenden er der 6 afgang i timen i hver retning i dagtimerne, 3 afgang i timen i aftentimerne og 2 afgang i timen i nattimerne.

DSB's trafiktælling viser, at der er i 2017 var ca. 3.850 afrejser i hverdagen fra Allerød Station og tilsvarende ankomster, hvilket giver ca. 2,3 mio. rejser pr. år.

I 2017 rejste 20% af alle passagerer, der steg på S-toget i Allerød, til Hillerød (dvs. mod nord). 80% af påstigerne på Allerød Station rejste mod syd.

Fra 2015 til 2017 har der været et fald i på 145.000 passagerer. Der var i denne periode større sporarbejder på centrale strækninger af S-tog nettet samt test af signalprogram på Hillerødstrækningen.

Kommunens byområder betjenes foruden S-toget af en række faste buslinjer. Buslinjerne 335 og 336 befordrer ca. 600.000 passagerer årligt, svarende til ca. halvdelen af alle buspassagerer i kommunen<sup>3</sup>. 336 går fra Blovstrød, Enghaven Nord og Lyngby til Allerød Station og Engholm erhvervskvarter. 335 går nord- syd og forbinder Allerød med Hillerød og Farum. Linjerne fungerer dermed som rygraden i busbetjeningen af Allerød Kommune. De største passageromsætninger er ved Allerød Station og ved Allerød Gymnasium.

Dagligt rejser ca. 2.300 passagerer over kommunegrænsen med bus. De fleste rejser over kommunegrænsen med de regionale linjer 310R og 55E, der henholdsvis forbinder Frederikssund st. med Farum st., og Malmparken st. med Allerød st.

Flexitur har siden opstarten oplevet en stødt stigning i antallet af brugere. I 2016 havde ordningen det højeste antal brugere, hvor der blev fortaget 4.154 ture. 2. januar 2017 blev taksten på flexitur sat op, og som resultat heraf er antallet af ture faldet med 6 %.

2. Danmarks Statistik BIL800  
3. Danmarks Statistik, Information fra Movia, 2018

På kortet nedenfor ses busstoppestederne i Allerød Kommune samt områder med mere end 600 m (luftlinieafstand) til nærmeste busstoppested. 600 m svarer til en gangafstand på ca. 8 min. Af kortet fremgår ikke, med hvilken frekvens de enkelte stoppesteder betjenes.

Der er 5 boligområder i byerne, der har mere end 600 m til et stoppested: I Lillerød Vest ved Røglevej (Søparken, Rørmosegård m. fl.), i en mindre dele af Horsemose Villaby, nordøst for Frederiksborgvej ved Fuglekvarteret i Lillerød, i den nordlige del af Lynge samt den sydlige del af Farremosen.

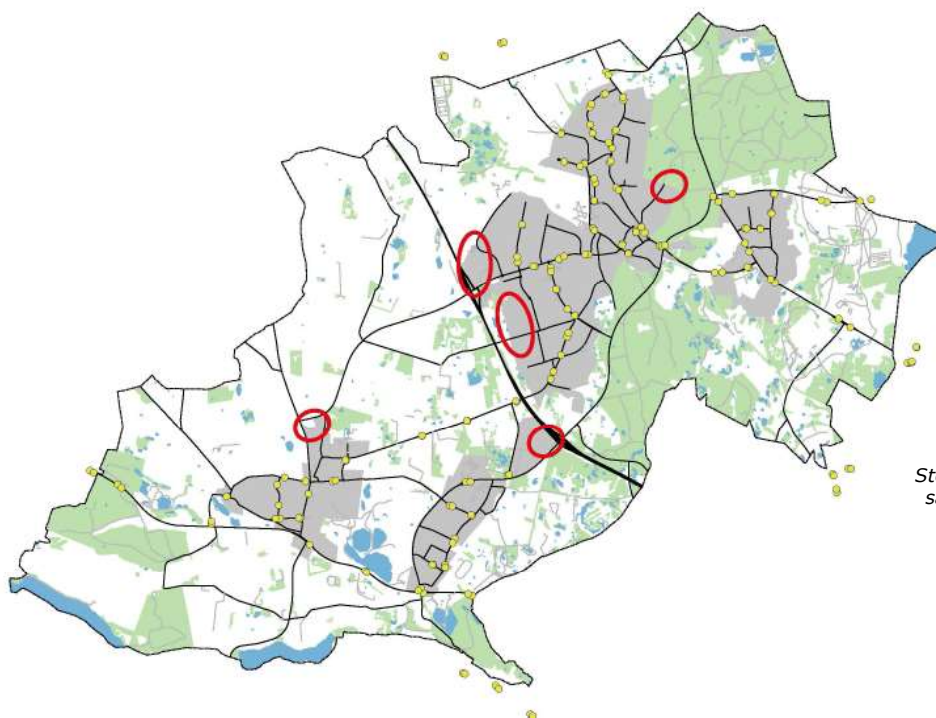

*Stoppesteder i Allerød Kommune, 2018,  
samt områder med mere end 600 m til  
nærmeste stoppested.*

## ØKONOMI

Allerød Kommune havde i 2017 en samlet udgift til lokale busruter på ca. 16,8 mio. kr. hertil kommer gik ca. 390.000 kr. til flexture. I 2019 er der budgetteret med en udgift på ca. 19,1 mio. til buser plus 440.000 kr. til flextrafik.

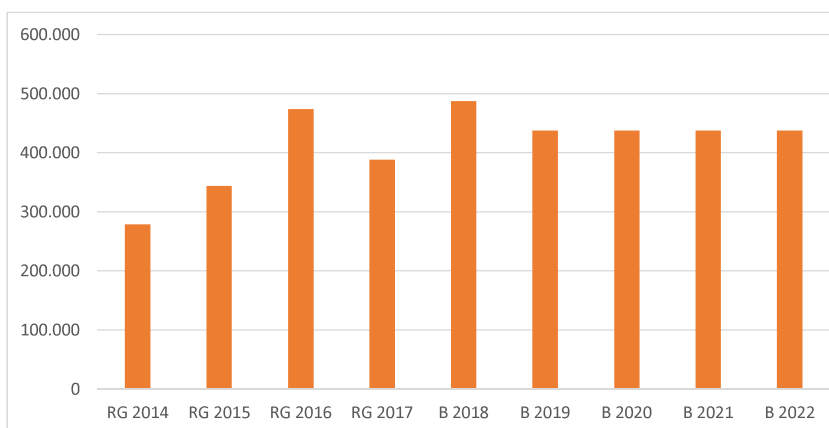
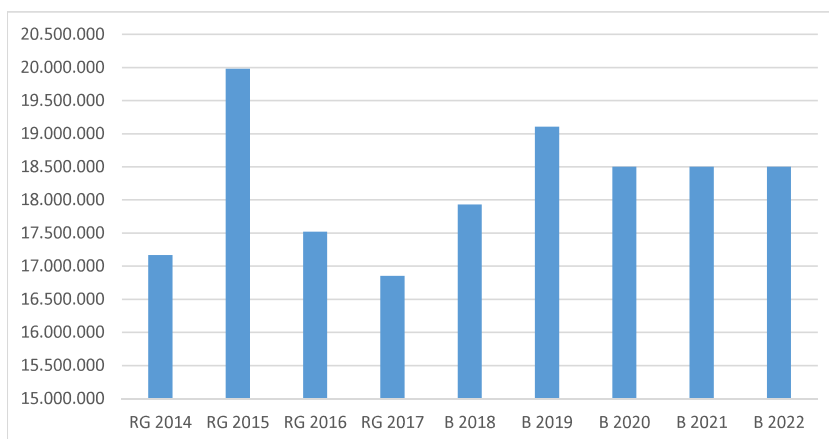

■ Movia tilsku

■ Flextrafik

*Udgifter til busdrift og flextrafik 2014-2022. 2018-2022 er budgettal.*

# BYUDVIKLING OG STØJ

## - trafik

### VEJE, FORTOVE OG STIER

Det kommunale vejnet i Allerød Kommune udgør i alt ca. 170 km fordelt på 64 km trafikveje, 25 km fordelingsveje (by), 47 km boligveje, 28 km lokalveje (land) og 5 km sekundære veje (land). Der er ca. 130 km fortove og 87 km asfalterede stier. De private fælleveje udgør 68 km.

Vejene og stierne danner grundlaget for kommunens infrastruktur og berører alle borgere. Allerød Kommune har som overordnet mål at infrastrukturen er velfungerende, understøtter erhvervsliv og borgeres behov, er sikker, og indbyder til højere grad af brug af cyklen og kollektiv transport, både ud fra et miljømæssigt, trængselsmæssigt og sundhedsmæssigt synspunkt.

Generelt har kommunen gode forhold for cyklister. De væsentligste huller i cykelstinet er gennem Lillerød Bymidte og kobling til de mindre bysamfund som Kollerød og Vassingerød. På tværs af kommunegrænserne ses også et behov for bedre cykelsti-forbindelser til erhvervsområder i bl.a. Hørsholm, Farum og Birkerød.

#### **Supercykelstier**

Allerød Kommune deltager i samarbejdet om supercykelstier og har fået tilskud til to supercykelstier. Den ene er Allerødruten, som løber fra Allerød til København via Kongevejen. Ruten blev indviet i 2017. Den anden rute er Farum-Allerødruten, som er en kobling til den eksisterende Farumrute. Allerød Kommune har anlagt sin del af ruten i 2018.

Ud over de anlagte supercykelstier, har Allerød andel i tre planlagte supercykelstier: Lyng-Hillerød, Frederikssund-Farum og Lyng-Hørsholm.

### FREMKOMMELIGHED

En opgørelse af trafikmængder i kommunen viser, at trafikmængden er faldet på alle lokalveje i kommunen, hvor der findes sammenlignelige målinger, fra 2008 til 2016. Trafikmængden er øget på de større trafikveje i kommunen, som fx: Motor- motortrafikvejen, Hillerødvej, Nymøllevej og Kærhøjgårdsvej.

Fremkommeligheden på vejnettet bliver i stigende grad sat under pres i hovedstadsregionen. Trafikafviklingen på vejnettet i Allerød er typisk meget intens i enkelte timer i spidsperioderne, mens trafikbelastningen udenfor disse er mere begrænset. Op mod 50 % af døgntrafikken på vejnettet afvikles i to spidstimerperioder, hhv. om morgenen og om eftermiddagen. Især på Slangerupvej, Kongevejen og Nymøllevej opleves trængsel i myldretiden.

Der vil i 2019 blive gennemført en fremkommelighedsanalyse for både biler og cykler.

## TRAFIKPLAN

Der er i 2017 udarbejdet en ny trafikplan for kommunen, Trafikplan 2017-20. Trafikplanen har fokus på: Trafiksikkerhed, fremkommelighed og fart, skolevej og tryghed, grøn mobilitet og byrum. På baggrund af en kortlægning af kommunens trafikale forhold er der identificeret en række indsatsområder og virkemidler, der kan medvirke til en forbedring af de trafikale forhold i kommunen.

I forhold til den tidligere plan er der tilføjet et tema om grøn mobilitet, dvs. brug af miljøvenlige transportmidler som gang og kollektiv trafik samt handleplan for fremme af cyklisme, jf. planstrategi 2015. Trafikplanen udgør grundlaget for kommunens indsats på trafikområdet i de kommende år.

## TRAFIKSIKKERHED

Antallet af tilskadekomne i trafikken i Allerød Kommune er faldet gennem de seneste mange år, og antallet er nu meget lavt. Målsætningen er, at man på kommunevejene ønsker en halvering i antallet af dræbte og tilskadekomne i trafikken i 2020 i forhold til basisåret 2010<sup>1</sup>.

Det meget lave antal tilskadekomne gør, at målopnåelse afhænger meget af tilfældige udsving. Selv et enkelt uheld med flere tilskadekomne kan gøre, at målsætningen ikke kan nås.

Grafen herunder viser udviklingen i antal dræbte og tilskadekomne på kommuneveje i Allerød Kommune, mellem 1998 og 2017<sup>2</sup>.

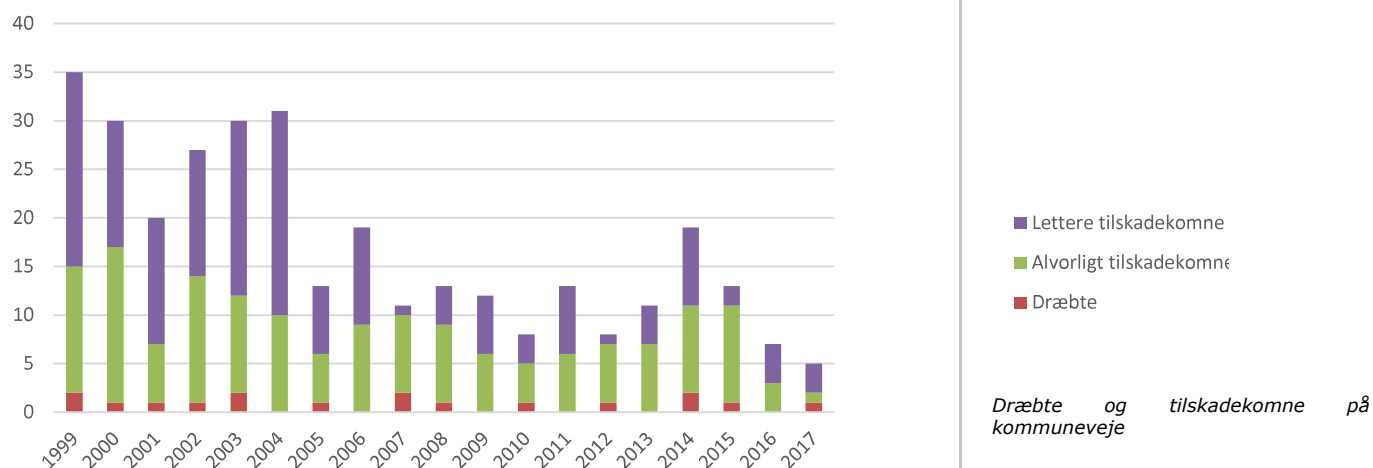

På trafiksikkerhedsområdet arbejdes overordnet med tre indsatsområder: Uheldsbelastede lokaliteter, hastighed og bløde trafikanter.

1. Allerød Kommune, Trafikplan 2017-20  
 2. Danmarks Statistik UHELDK1

## SKOLEVEJE

Der er generelt mange elever, som cykler til skole i Allerød Kommune. I en skolevejsundersøgelse gennemført i 2015 svarer 68 % af eleverne, at de havde cyklet i skole. Analysen viser dog, at der endnu flere elever, som ønsker at cykle. Der er hermed et potentiale for at få flere til at cykle.

Analysen viser, at 79 % af de elever, som deltog i skolevejsundersøgelsen, føler sig enten trygge eller meget trygge på deres skolevej.

## CYKELSTIER

Cyklister i Allerød Kommune er generelt godt tilfredse med cykelforholdene. 81% af de adspurgte cyklister er tilfredse eller meget tilfredse med at være cyklist i kommunen. I Region Hovedstaden er dette tal 78 %<sup>3</sup>.

Tilfredsheden med omfanget af cykelstinet ligger lidt lavere, her er 71 % i Allerød tilfredse eller meget tilfredse. For Region Hovedstaden ligger tallet på 80 %.

Knap to tredjedele af cyklisterne (64 %) i Region Hovedstaden er tilfredse med antallet af cykelparkeringspladser. I Allerød er 68% tilfredse med cykelparkeringen.

Tilfredsheden med muligheden for at kombinere cykel og offentlig transport ligger i Region Hovedstaden på 77 % og i Allerød på 82 %.

Hvad angår trygheden i forhold til andre cyklister og risikoen for trafikuheld, er det i Region Hovedstaden tre ud af fire (76 %), der føler sig trygge. Her ligger Allerød lidt højere, idet 82 % føler sig trygge i trafikken.

## HILLERØDMOTORVEJEN OG STØJ

Der er i dag etableret støjdemper flere steder langs Hillerødmotorvejen og dens forlængelse. Der er tale om både private, kommunale og statslige tiltag mod støj.

I Allerød Kommune langs motorvejen er der registreret 102 boliger med en støjbelastning over 58 dB, heraf 10 med en belastning på mellem 63 – 68 dB og 3 med en belastning over 68 dB<sup>4</sup>.

Vejdirektoratet fremlagde i september 2018 udkast til VVM-undersøgelse af en udvidelse af Hillerødmotorvejens forlængelse til en 4-sporet motorvej fra Allerød til Isterødvejen.

Ifølge VVM redegørelsen forventes det, at trafikmængden på Hillerødmotorvejen ved Nymøllevej vil stige fra ca. 37.000 køretøjer i dag til 46.800 i 2025, hvis der ikke sker udvidelse og til 58.400 køretøjer ved en udvidelse til motorvej.

Samlet set er konklusionen, at en udvidelse vil medføre kortere rejsetider, færre uheld og aflastning af flere kommunale veje. Især Kongevejen, men også Banevang, Nymøllevej, Hillerødvej og

Rekreative områder i det åbne land (sommerhusområder, grønne områder, campingpladser)	53 dB
Rekreative områder i eller nær byområder (parker, kolonihaver, nyttehaver, turistcampingpladser)	58 dB
Boligområder (boligbebyggelse, daginstitutioner mv., udendørs opholdsarealer)	58 dB
Offentlige formål (hospitaller, uddannelsesinstitutioner, skoler)	58 dB
Liberale erhverv mv. (hoteller, kontorer mv.)	63 dB

*Vejledende grænseværdier for vejtrafikstøj, Miljøstyrelsen*

3. Den Nationale Cyklistundersøgelse 2018, Megafon

4. Vejdirektoratet, Støjhandlingsplan for statens veje 2018-2023

Kollerødvej vest for motorvejen forventes at blive mindre belastet ved udbygningen af Hillerød motorvejen end, hvis der ikke sker udbygning. Det forventes til gengæld, at Kollerødvej øst for motorvejen vil blive belastet med flere køretøjer.

Der forventes udført en række støjdemperingsstiltag i Allerød Kommune. Hvis der ikke sker en udvidelse af motorvejen med tilhørende støjdempering vil antallet af støjramte boliger stige fra 309 (beregnet i 2015) til 532 på hele strækningen i 2025. Ved en udbygning og støjdempering af motorvejen vil antallet kun stige til 376 støjramte boliger.

## ØKONOMI

Der er i dag afsat ca. 7,5 mio. kr. årligt til vedligeholdelse af veje, stier og fortove. Hertil kommer udgifter til broer og bygværker, tekniske anlæg mv. Målsætningen for Allerød Kommune er, at værdien af vejnettet fastholdes.

På baggrund af trafikplanen er der i årene 2018-26 afsat 2 mio. kr. årligt til udførelse af mindre trafikale projekter.

Desuden er der afsat finansiering til et antal projekter for nye cykelstier, der betyder mere sikker og mere grøn mobilitet.

I 2019 er der afsat 0,4 mio. kr. til en fremkommelighedsanalyse for både biler og cyklister for at forbedre grundlaget for at kunne træffe langsigtede trafikinvesteringer.

Der afsættes 30 mio. kr. i løbet af de kommende år. I fald der herefter skal gennemføres større tilpasninger i infrastrukturen, så afsættes der yderligere midler i løbet af de kommende 8 år. Budgetforliget indeholder yderligere 50 mio. kr., som betinges af jordsalg.

# KLIMA

## - CO<sub>2</sub>-udledning

### MÅLSÆTNING

Det er byrådets mål at kommunen samlet set er CO<sub>2</sub> neutral i 2050 og at kommunen har CO<sub>2</sub>-neutral el- og varmforsyning i 2035. Herudover er det et mål at CO<sub>2</sub> udledningen reduceres med 55 % frem mod 2025 set i forhold til 2006 både for kommunen som areal og for kommunes bygninger og biler.

### STATUS

Energistyrelsen har sammen med KL arbejdet på at tilpasse den fælleskommunale CO<sub>2</sub>-beregner til den måde data opgøres og anvendes på i forbindelse med den strategiske energi planlægning. Det har betydet ændringer i opgørelsesmetode. Væsentligst er at CO<sub>2</sub>-udledningen forbundet med el opgøres kommunespecifikt, således at de kommuner som fysisk ligger jord til fx vindmøller får "tildelt" den grønne strøm samt at flyrejser til udenlandske destinationer nu er inkluderet i den enkelte kommunes CO<sub>2</sub> opgørelse. Det er blandt medvirkende til at transporten udgør en større andel af kommunens samlede CO<sub>2</sub>-udledning i 2015 end tidligere.

Ændringerne gør det vanskeligt at sammenligne tidligere opgørelser med de nuværende. Som konsekvens præsenteres her data med udgangspunkt i 2010. Det er de data som er tilgængelige i forhold til den nye beregningsmetode.

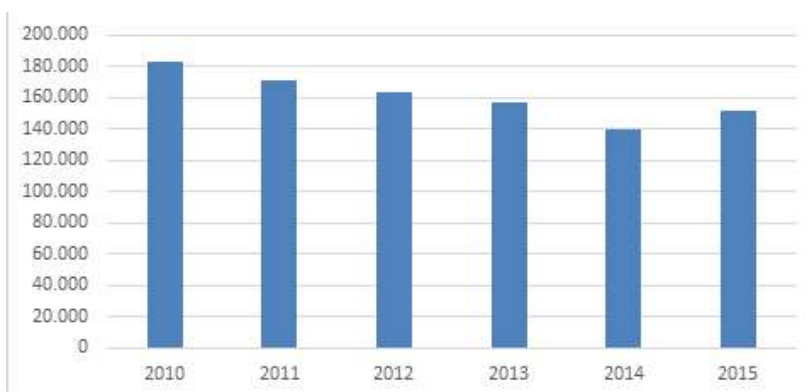

Den samlede CO<sub>2</sub>-udledning i Allerød var i 2015 på 151.051 ton CO<sub>2</sub>e pr. år. Det svarer til en udledning pr. allerødborger på 6 ton pr. år. Det svarer til CO<sub>2</sub>-udledningen pr. borger i Rudersdal men er højere end fx Hørsholm, Furesø og Fredensborg, der har en CO<sub>2</sub>-udledning pr. borger på 5 ton pr. år.

CO<sub>2</sub>-udledningen i Allerød er reduceret med 17 % i perioden 2010-2015. Reduktionen skyldes bl.a. den indsats, der allerede er sat i gang hos kommune, erhvervsliv og borgere.

#### Datagrundlag

Afsnittet tager udgangspunkt i data fra den fælleskommunale CO<sub>2</sub>-beregner version 2, downloadet fra Energistyrelsen hjemmeside "Spar Energi" i jan 2019 samt udtræk af data for kommunale ejendomme.

#### Udgangspunkt for CO<sub>2</sub>-opgørelsen

Opgørelsen af CO<sub>2</sub> udledningen baserer sig på geografien Allerød. Det betyder at opgørelsen medtager CO<sub>2</sub>-udledningen forbundet med aktiviteter inden for kommunegrænsen (fx energiforbrug i bygninger, transport og produktion af vare mm.). Hertil kommer udenlandsrejser med fly foretaget af Allerøds borgere. Det betyder samtidig at den CO<sub>2</sub>-udledning, der er forbundet med borgere, virksomheder og kommunens brug af vare og tjeneste- / serviceydelser produceret uden for kommunegrænsen ikke er medregnet. En opgørelse lavet i forbindelse med klimastrategi 2011 viste, at konsekvensen er at ca. halvdelen af allerødborgerens CO<sub>2</sub>-fodaftryk ikke medregnes i opgørelsen.

Samlet CO<sub>2</sub> Udledningen indenfor Kommunegrænsen (Ton pr. år)



De væsentligste kilder til CO<sub>2</sub>-udledning er borgere og virksomheders energiforbrug og transport, som udgør hhv. 51 % og 41 % af den samlede CO<sub>2</sub>-udledning.

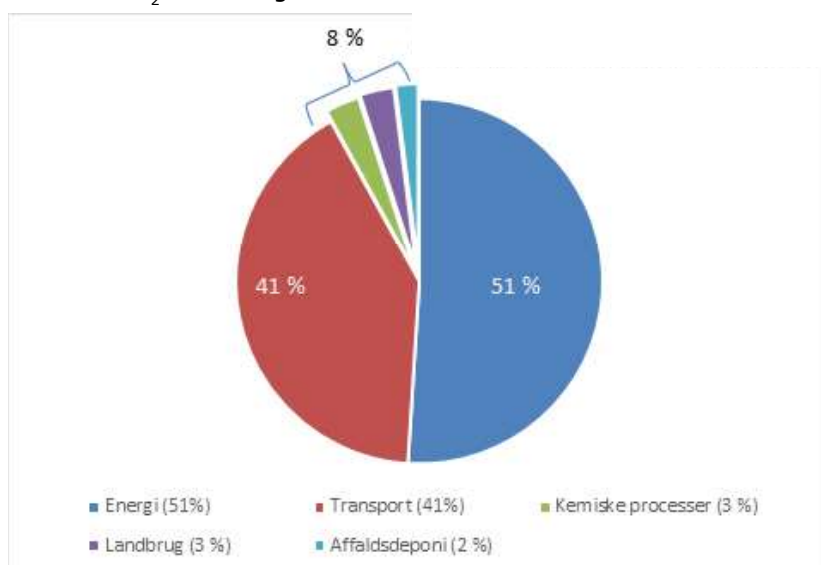

CO<sub>2</sub>-udledning i Allerød fordelt på kilder

De væsentligste bidragsydere og dermed aktører i forhold til at ændre udviklingen er borgerne og virksomhederne. Deres energiforbrug stod i 2015 for hhv. 32 % og 20 % af den samlede CO<sub>2</sub>-udledning inden for kommunegrænsen. Hertil kommer borgernes og virksomhedernes bidrag til transporten.

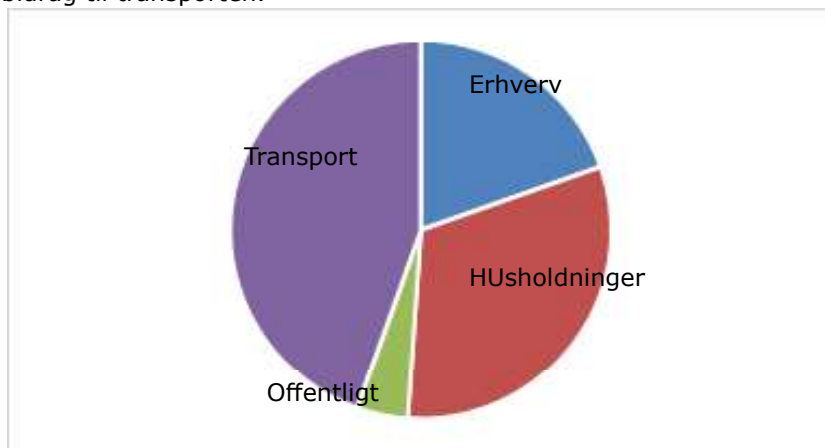

CO<sub>2</sub>-udledning i Allerød fordelt på bidragsydere.

CO<sub>2</sub>-udledningen forbundet med energiforbrug til bl.a. el, varme og produktion af varer på virksomhederne er i perioden 2010 til 2015 reduceret med 30 %. Omvendt er CO<sub>2</sub>-udledningen forbundet med transport steget med knap 6 %.

I 2015 blev ca. 2 % af det samlede energiforbrug produceret på vedvarende energikilder. De primære kilder til vedvarende energi er vindmøller opstillet i kommunen samt og solceller på borgernes tage, vindmøllerne producerede 55 % af den vedvarende energi mens solcellerne producerede 45 %.

## Transport

CO<sub>2</sub>-bidrag fra transporten fordeler sig primært på varetransport (last- og varebiler) og personbiler samt flytrafik. Dertil kommer kollektiv transport (S-tog og busser).

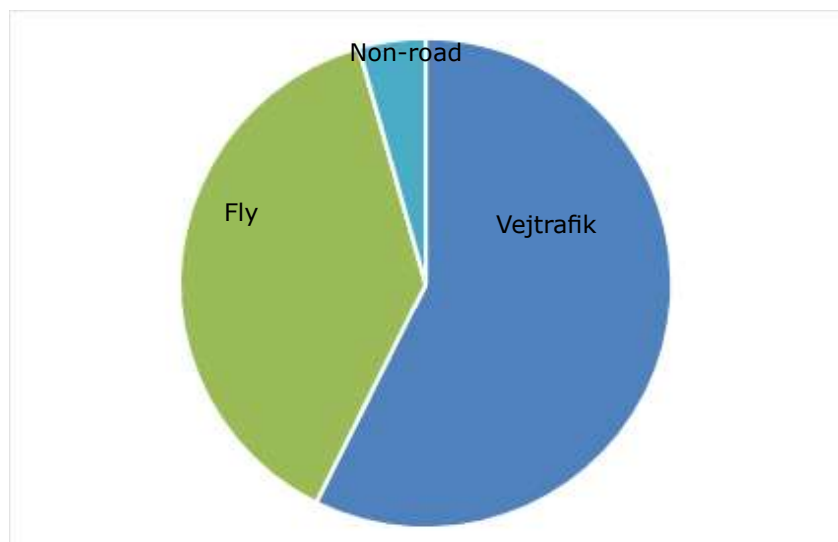

CO<sub>2</sub>-udledning fra transport fordelt på transportform.

## KOMMUNENS EGEN DRIFT

Kommunens egen CO<sub>2</sub>-udledning knytter sig især til el- og varmemeforbrug. Derudover har kommunen stor indflydelse på CO<sub>2</sub>-udledning forbundet med affald og spildevand, da det er kommunens ansvar at håndtere dette. Alle aktører har dog stor indflydelse på at reducere CO<sub>2</sub>-udledningen herfra gennem bl.a. mindre forbrug af vand, lokal nedsivning af regnvand og bedre affaldshåndtering.

Kommunen har siden 2010 haft et særligt fokus på at reducere energiforbruget i egne bygninger ifm. med anden renovering samt særskilte indsatser ift. kommunens skoler og større bygninger som rådhuset, Lillerødhallen og Lyngehallen. Det drejer sig primært om udskiftning af varmemeforsyningen, opsætning af solceller samt skift af lyskilde til LED-lys. Tiltagene har tilsammen medført at kommunes skoler, rådhuset og de to haller har tilsammen reduceret elforbruget med 44 % og naturgasforbruget med 30%, hvilket tilsammen har givet en drift-besparelse på godt 2,8 mio. kr

## KLIMAHANDLINGSPLAN

Eftersom erhvervsliv, husholdninger og transport tegner sig for henholdsvis 20, 32 og 45 % af CO<sub>2</sub>-udledningen inden for kommunegrænsen i Allerød, er det helt afgørende at erhvervsliv, borgere og andre aktører involveres meget aktivt for at sikre fortsatte reduktioner i CO<sub>2</sub>-udledningen, opfyldelse af målet om CO<sub>2</sub> neutral el- og varmeforsyning i 2035, samt visionen om et CO<sub>2</sub>-neutralt Allerød i 2050.

Byrådet har i december 2014 vedtaget Allerød Kommunes Klimahandlingsplan 2014, som er udarbejdet som en konkret udmøntning af kommunens klimastrategi fra januar 2011. Klimahandlingsplanen, som er den tredje i rækken, indeholder en oversigt over CO<sub>2</sub>-reducerende aktiviteter, som foreslås igangsat i 2015 og frem.

Fokusområderne i klimahandlingsplan 2014 er primært kommunal planlægning, kommunal drift, samt indsats i forhold til virksomhedernes energiforbrug og CO<sub>2</sub>-udledning via det kommunalt drevne virksomhedsnetværk, Carbon 20. Indsats i forhold til borgerne varetages overvejende af den grønne guide.

Udover indsatser for at nedbringe CO<sub>2</sub>-udledningen er der også et indsatsområde, der omhandler binding af CO<sub>2</sub>. Eksempelvis kan plantning af ny skov medvirke til at trække CO<sub>2</sub> ud af luften og i stedet lagre CO<sub>2</sub> i biomasse.

## ØKONOMI

Aktiviteterne i klimahandlingsplan 2014 afholdes generelt inden for eksisterende budgetter. Større projekter vil derfor kræve ekstern finansiering.

# KLIMA

## - varmforsyning

Naturgas er den primære opvarmningsform i kommunens boliger. 66% af boligbygningsmassen i kommunen er opvarmet med naturgas, mens 10 % af boligerne opvarmes med olie, 11 % med fjernvarme og 11 % er el-opvarmet, heraf ca. halvdelen med varmepumper som primær varmekilde.

Siden 1. januar 2013 er det ikke længere lovligt at tilslutte nye bygninger til naturgas, da fossilt brændsel som rumopvarmning helt skal udfases inden 2035. Dog må der oprettes små naturgasfyrede blokvarmecentraler, der producerer varmt vand til et mindre nybyggeri udenfor det bestående fjernvarmenet. Nedenfor ses boligernes eksisterende opvarmningsform<sup>1</sup>.

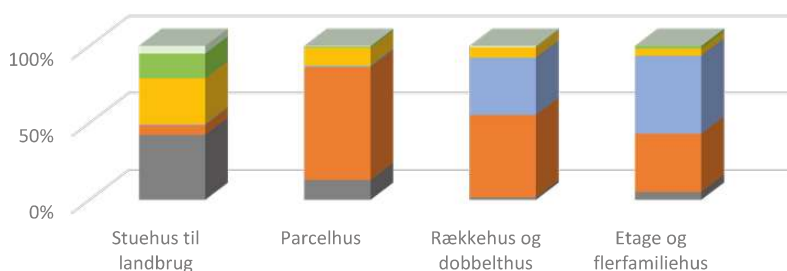

Lavenergiklasse er i henhold til Bygningsreglement 2018 en frivillig klasse.

Boliger, kollegier, hoteller og lignende kan klassificeres som lavenergiklasse, når bygningens samlede behov for tilført energi til opvarmning, ventilation, køling og varmt brugsvand pr. m<sup>2</sup> opvarmet etageareal ikke overstiger 27,0 kWh/m<sup>2</sup> pr. år, hvilket svarer til 10 % lavere end standart.

Boliger i Allerød Kommunes opvarmningsform



## ALLERØD KOMMUNES NYE VARMESTRATEGI

Allerød kommune har i perioden udarbejdet Varmeplan 2018 som beskriver, hvordan Allerød Kommune kan udvikle varmforsyningen frem mod målet om CO<sub>2</sub>-neutral varmforsyning i 2035. Varmeplanen er en hensigtserklæring. Den beskriver rammerne og sætter retninger for varmforsyningen, men dikterer ikke udviklingen frem til 2035.

Mange faktorer kan ændre planens forudsætninger og konklusioner, f.eks. ny viden, teknologi, lovgivning, forsyningsforhold, markedsforhold og afgiftsstrukturer. Derfor kan planen blive revideret i takt med de teknologiske muligheder og den politiske rammesætning.

Formålet med varmeplanen kan opsummeres til "at finde den mest bæredygtige og billige varmforsyning til Allerød Kommunes borgere og virksomheder".

På den baggrund er målet i varmforsyningsplan 2018

- At sænke CO<sub>2</sub>-udledningen fra el- og varmforsyningen og tilstræbe fossilfri el- og varmforsyning i 2035.
- At varmforsyningen skal være miljøvenlig og bæredygtig med konkurrencedygtige priser.
- At forsyningssikkerhed prioriteres lige så højt som pristabilitet.

Kommunens parcelhuse opvarmes, primært med naturgas (73%). Række-, kæde og dobbelthuse opvarmes hovedsageligt med naturgas (54%) eller fjernvarme (38%). Den primære opvarmningskilde i etageboligerne er fjernvarme (51%) mens 38% opvarmes med naturgas. Stuehuse på landet opvarmes primært med olie (42%), men varmepumper (23 %) og halm og træ (16%) vinder frem.

1. Bygnings- og boligregisteret, nov 2018

Varmeplanen baserer sig på p.t. kendte og realistiske teknologier og forsyningskilder.

Samtidig er der sikret fleksibilitet i forhold til evt. skift af forsyningskilde til f.eks. biogas eller geotermi, hvis det i fremtiden bliver muligt og ønskeligt.

Varmeplanen baserer sig væsentligt på fjernvarme, idet fjernvarmen kan produceres ved alle energiformer. Et skifte af energikilde til mere grøn energi vil i fjernvarmesystemet som i andre kollektive forsyningsystemer endvidere straks have effekt for et større antal forbrugere. Det er dog en betingelse for udvidelse af fjernvarmesystemet, at det er det samfundsøkonomisk mest rentable i forhold til alternativer, f.eks. individuel forsyning ved varmepumper.

Fjernvarmeudbygningen baserer sig på frivillig tilslutning fra borgere og virksomheder.

Varmeplanen er endvidere baseret på individuel forsyning ved varmepumper, når dette er samfundsøkonomisk mest rentabelt. Herunder i områder uden mulighed for kollektiv forsyning.

## ALLERØD KOMMUNES KLIMAHANDLINGSPLAN

Allerød Byråd har i 2014 vedtaget kommunens klimahandlingsplan. På varmforsyningsområdet foreslås følgende tiltag:

- Energiforbrugets CO<sub>2</sub>- belastning indgår i miljøscreeningen for byudviklingsområder.
- Ved udarbejdelse af nye lokalplaner og revision af eksisterende, tilgodeses muligheden for brug af vedvarende energi og større varmetæthed.
- I 2015 laves en varmeplan for udbygning med fjernvarme, som angiver hvor der kan udbygges med fjernvarme og hvornår.
- Der udarbejdes detaljeret projektforslag for nye kollektive varmforsyningsområder (lovpligtigt).
- Forvaltningen følger projekt "Varmeplan Hovedstaden 3" og implementerer anbefalinger i projektet vedrørende Allerød Kommunes fjernvarmenet.
- Der oplyses på kommunes hjemmeside om muligheder for fossilfri boligopvarmning.
- Klima- og miljøudvalget deltager i fællesmøder for kommuner i regionen med henblik på indflydelse på den fælles vision i form af omstilling af hovedstadens transportsystem til vedvarende energi frem mod 2050.